盛京時報

戊辰年六月初五日
昭和三年七月二十一日
◎本報價目◎ 每張現大洋五分 每月現大洋九角
▲外埠連郵價目 每月現大洋壹圓 半年現大洋五圓 全年現大洋拾圓
▲告白刊資 一行五號字十五字起碼刊資一日現大洋壹角 長期另議
發行人 宮川貴作 編輯人 菊池貞二 印刷人 石原庄太郎 發行所 盛京時報社 大連支社 盛京時報支社

蔣介石對奉態度良好
双青別墅宴請四代表
願同覺悟勿自相殘

京訊云、蔣中正于十四日正午十二時、假座熊希齡之雙青別墅、宴請奉天代表邢士廉王樹翰米春霖徐祖詒等四人、馮玉祥閻錫山李宗仁李濟琛等作陪、席間關於奉天問題、以主義爲中心點、略有商洽、情形甚佳、至下午一時餘始散云、

又蔣介石總司令、十三日僞招待中外新聞記者、特於八時、由湯山起回到雲寺、於十時十五分在余青齋前會客室、與各記者會晤、雖細雨霏霏、積雲未散、而北平各報、乃津滬漢各特派記者到者、有二十餘家、日本記者、亦有七八人、蔣氏著灰色中山服、入席後、即致詞云、兄弟奉中央黨部命北來、祭告總理、因事忙尚未得與新聞界諸君一談、頗爲抱歉、今日特請諸君來此、作卅分鐘之談話、如有所詢問指教、即請提出討論云云、當由各記者以次發問、均集中於裁兵、對奉兩問題、所談結果大致謂裁兵已有具體討論、一個月內便可實行、關於裁兵的財政問題、須俟財長宋子文之來、對於兵工政策、亦有所決定、河北省政府、可望移設北平、至蔣氏行期、尚不能定、茲誌談話情形如左、

問　奉天現有代表來平、接洽內容如何、政府今後對奉、究出何種方式、

答、自張學良發出東電後、外間遂傳奉天求和與投降、實則此種論調、大謬不然、極易引起各方面不良的感想、蓋奉天本屬中國領土、張學良亦係中國國民、雖曾作戰、亦係內爭、並非與外人作戰、自談不到投降與求和、現希望大家共同覺悟、一致放下屠刀不相殘殺、力求團結、蔚起爲國爲民、東三省問題、並非難於解決之一問題、祇看共對國家之觀念、及對黨之信仰如何耳、如能澈底的信仰三民主義、知國家非統一不可、同隸於青天白日旗之下、實大佳者、否然者、政府亦不對其勉强、蓋一有勉强、雖正暫爲服從、終非澈底、則中國雖表面統一、而實際仍與不統一同也、自奉代表抵平後、報端記載、甚屬合宜、以後關於此事、仍希勿含糊寫爲要、

問　外傳奉方曾對政府提出條件確否、

答　並無是事、因此非權利問題、乃在主義之是否相合、如其能以主義爲中心、則我方又何必與其要條件耶、

再蔣介氏于談話終了後、允本社記者之請、即座揮毫、書「北伐完成紀念中華民國十七年七月十三日蔣介石題」二十二字、

雲南勦討南防共黨

雲南訊云、此間自共產黨決定在南防大舉而後、於是雲龍山上、遂爲鬻寇雲集之場、查該山位在臨安境內、地勢夙稱天險、昔歲唐繼堯山桂同滇時、曾召集與國難等會集於此、卒能憑惜該山爲唐氏發祥之地、由上廟宇百數可容數千之衆、歷年股匪、無不恃此山爲命脈、現在除有名股匪如禹某王某莫某等外、而號稱共黨首領之女黨員吳澄、目下亦馳往該處、煽惑一切、以故該匪黨等特議決以該山爲大本營、並同時分兵佔領甸尾、意在山兩路突出、而其唯一之計畫、尤在佔領箇舊、蓋以箇舊向爲本省財政要區、又且南防一帶、夙爲槍械富饒之地、該地至少當有砂丁十餘萬衆、因此該匪黨等、意在以解放砂丁爲名、一旦進攻箇舊、則其勢將成混亂之局、非細故也、省政府現已嚴爲戒備、日昨特任命卅八軍第四師長張鳳春、迅速率領大兵前往、同時復任命卅八軍右翼總指揮江映樞、僞蒙自道尹、刻亦調集所部紛紛出發、據記者調查、昨今兩日、省中均有大軍分頭移動、大略江氏本人、一俟佈置妥協、亦即馳往該方面、故省中對於此事、亦最注意、蓋以省政方在整飭期間、省中大吏、亦紛紛更動、其較有重大關係者、鹽運使則發表省務委員馬伯安、財政廳則改委陸崇仁、正擬將全省財政收束統一、如此匪亂、自亦不容輕視、而新任蒙自道江映樞、則方蒞赴於改編隊伍、布置一切、其所部著名悍將如李應鴻孔憲康、最近均磨刀霍霍、急於一試、以地勢而論、孔李兩氏、對於南防險要、夙稱熟悉、將來一旦兜剿、張師長所部與攻其前、江道尹必出兵佔其巢穴、依此計畫進取、共黨雖衆、實不足畏也、

日。辦事處。北平總商會啓。七月十四日。

豫省近訊

開封消息云、(一)豫省各校實施軍事訓練、大中等校已聘黃廷訓爲軍事教員、(二)豫對日經濟絕交委會、調查豫南各分會工作情形、並議決請學聯會組織檢查隊對同檢查日貨、(三)豫黨指委會覆滬市黨部、請查封同善社、肅清反動分子、(四)二集軍各政治處將改稱部團、(五)廿省各縣現正注意破除迷信、剷除娼妓、設教育成績展覽室、三民主義研究會等、(六)汴市籌備自治、成立五自治區、(七)陝省將成立文官懲委會、徵民政廳與高等法院、擬組織條例、(八)豫對日經濟絕交會檢審會議決、開封中山市場禁售外貨、已登仇貨、准販銷豫境、但徵値百抽八通行費、

李濟琛之北來任務談

京訊云、李濟琛前晚抵平後、某社記者、特赴集靈囿李之行轅探詢此來任務、并對于時局意見、比承接見、據答如次、

本人(李自稱)此來任務、因北平軍事已告結束、第五次大會會期在邇、各總司令均到此間、故特北來、看看北方氣象、關於善後建設問題、略爲交換意見、至於裁兵、自應本蔣總司令意見、一致進行、奉天問題、中央既有權衡、不久當可就範、余個人亦惟中央之命令是聽、國都建議、須擇適宜三民主義地方、中央對此事、早有固定主張、本人亦無成見、在平大約有一星期勾留、即行南返、沿途承各方接待、故行期稍延緩、抵保時與鹿鍾麟總司令晤談多時、甚爲歡洽、此刻擬往訪閻(錫山)總司令、并回拜馮(玉祥)總司令、因馮總司令昨晚(即前晚)前來此間、至夜深始去也、然後赴碧雲寺祭告總理、下午再訪蔣總司令云、談至此、記者以李事極忙碌、遂即告辭、

財政會議發表裁厘通電

上海訊云、九日之財政會議、已將裁厘委員會組織大綱決定、該委員會係由財政交通兩部長以次、網羅全國各方面代表組織之、自七月十五日起、開會十日、協議裁厘辦法、至遲本年中、可以實行、關於實行一切事實、由財政部辦理、財政會議既將此案決定、九日發出通電如下、

外受關稅之壓迫、內蒙厘金之摧殘、財政枯竭、經濟衰微、關稅之壓迫及厘金、二者一日存在、則無一日得計財政之革新、及經濟之發達、玆有鑑於厘金之弊害日甚、爲限於三個月以內、將全國厘金、並各國類似厘金之一切惡稅廢止、自七月十五日起、開裁厘委員會、研究廢止厘金、設定新稅辦法、新稅對於原料及必需品、加以裁厘、另設特種消費稅以資調節、該新稅自十月一日起實行、以除積年之弊害、

新聞界恭祭黎總統

津訊、前大總統黎公逝世後、新聞界曾集議公祭、以表悼忱、乃於十三日下午四鐘齊赴黎宅舉行、除備有祭席祭幛輓聯外、尚有祭文篇(文錄於後)是日新聞界同人到者頗多、公推時聞報李秋岩君主祭、行禮畢、已六鐘餘、主客備有西餐、旋復隨時送路而散、

附祭文

維中華民國十七年七月十三日、平津新聞界、益世報、大公報、漢文泰晤士報、華北新聞、大中華商報、天津時報、庸報、新天津報、民心日報、天津商報、救世新報、和平日報、白話午報、白話評報、震報、泰晤士晚報、華北晚報、津報、現世報、啓明報、北洋畫報、日日新聞報、益智通信社、天津新聞通信社、公言通信社、北洋通信社、亞東通信社、捷聞通信社、正義通信社、漢口中山日報駐津訪員郝夢俠、北京世界日報駐津記者何梓圃、同人等、謹以清酌庶饈、致祭於前大總統黃陂黎公之靈曰、嗚呼、惟公秉兩間之正氣、應百世之昌期、生世奮其材武、更發軔於舟師、始垂翅於北海、終受任於南皮、六朝之書、日龍日虎、三軍之士、如熊如羆、會滿政之不綱、嘆國勢之阽危、陳武漢之義旅、將士露刃黨丹穴而求之、我公乃扶義而起、甫四閱月而底定於我衣、迎中山於海外、正大位於南幾、李翹具橐鞬而與裴令、許由讓天下而奉伊者、雖項城之雄傑、推誠相與而派猜疑、委軍符而北上、副白宮而委蛇、羣小設鬻安之會、武義爲好爵之縻、公知讓論之無益、輿論聽事、示南山之不可移、項城末命、囑公以後事、爲共和再造之時、國會散而復集、惜未竟其設施、値徐州督團之跋扈、奪門復明辟而弄潢池、我公孤立於上、持正誼而不移、唐衢聞道、涙綏爲河間之遺、棄眷榮如敝屣、兒童走卒、相與問疾苦而撫摺裘、適値奉之交閧、東海被逐、元首之位、將舍公而屬誰、赤縣遂歸仁之頤、玄都題重到之詩、定方針於大政、裁兵廢督、侃侃而陳詞、請七旣縱橫而捭闔、軍閥復陽奉陰違、昕遲之聲、臆嘲四海、彼昏曾不能自知、我公飄然下野、如海鶴之謝樊籠、署名閩爲獨樂、賞木石之嶔奇、而已飢已溺、痌瘝永念夫民依、雖神觀如昔、而心志終爲之不怡、人第見赤鳥碩膚、優游於林下、獨秦越人之視察、謂其氣體之就衰、今年六月三日、六疾已不可爲、旣自知其不起、乃殆十條之訓辭、日之夕矣、適奮諸之蔵虧、空中甲馬、天半霓旌、非烟非霧、如博山之徐吐、見瑞靄之霏霏、扶鱉床而撒手、駿鸞鳳而騎箕、闔中孔雀、終日不食、觸籓白鶴、嗟毛羽之披離、嗚呼、我公名位祿壽極其至、禮義廉恥張國維、光武治天下以柔道、羣嫣正南面而無爲、使得久於其位、將開東亞佐治華盛頓之基、何致數罄龍之無首、勞黃埔之軍麾、同人等於公之喪也、旣爲天下慟而亦哭其私、嗚呼尚饗、

二五附券之與銀行界
墊欵應規定歸還日期
請儘先付還並給月息

京訊云、最近國民政府、以津海關作抵押、舉辦二五附加稅庫券、已由北平辦事處派李炳麐赴總商會接洽、玆聞商會方面、連日召集銀行公會董事討論、僉謂政府舉辦是項附稅、銀行界亦表示願意墊欵、不過在未經付欵之先、應有鄭重之聲明、請總會函達、聞昨日商會遂將各董事討論之結果、備函該辦事處、請査照辦理、玆將原函錄次、逕復者、在本月十二日、接奉公函、內稱券集津海關二五附稅庫券一案、現値需欵緊急之際、應請趕速設法、多方勸墊、尅期如數照繳、除派李炳麐前往隨時接洽外、相應函請査照辦理、等因到會、適敝會正在召集各銀錢行號開會、李君同時蒞場、宣示一切、經衆集議、(一)此項墊欵、應請規定歸還期限、(二)墊欵期內、應請給付月息、(三)俟公債收有基金或收入票欵時、應請儘先歸還此項墊欵、以上三事、係到會各銀錢號所提議、相應函請查照示復、以便積極進行、其尚未到會各商號、自當開單另案辦理、此致國民政府特派接收北京財政部

自由論壇

▲無論錄取與否原稿概不發還
▲須具眞實姓名否則一概屏棄

▲名人的遺體　(洮煒堂)

遺體這一件東西、向來是不値一文錢的、可是若是到了名人的、那就不同了、我現在所要寫的、一個是世界有名的哲學家、一個是英國的小說家、前者的遺體好像是奇貨可居、演成競爭葬處、後者的遺體則心身分葬、亦稱爲奇事、這亦可見名人遺體的價値呢、

盧梭是生長在、日內瓦的、瑞士的人就認他是瑞士人、并且它的銅像也標明日內瓦人、死後它的遺體也葬在日內瓦的地方、可是日內瓦向屬法國、於是法國人也要把盧梭認爲法人、後來就把盧梭的遺骨還葬到巴黎國葬處去了、

英國小說家哈提死後英國的民衆就將哈提的心葬在它的故鄉、又將它的身體燒成灰燼葬在威斯明斯我寺、用作紀念、亦是一椿有趣的奇事呢、

末了、再說些有連續性的話、這次北伐成功到北平了、黨國要人如蔣總司令等、都要到北平去迎孫總理的靈櫬、到南京陵墓來安葬、可是北平的市民、也曉得總理靈柩的價値可貴、現在就發起挽留孫靈大會、說孫靈在北甚安北平、民衆願以碧雲寺爲墓地、請南京孫陵僅備衣冠之墓便可、像這種挽靈運動、特從國外所未有、這亦見可東爲思哩民族、無論古今、都有同樣的思想、

四集軍縮減軍費令

漢口訊云、第四集團軍總司令部通令兩湖各軍云、查兩湖財政、前因軍閥剝削、後以共黨操縱、支絀情形已非一日、近月以來、復受川亂影響、以致收入銳減、度支比較相差甚鉅、按照兩湖軍事費、每月以半數預算計、需六百六十餘萬元、實際每月僅可收入三百餘萬乃至四百萬元之譜、收支比較、每月不敷二百餘萬元、故數月以來、積欠愈多、無法彌補、現値各路軍事漸告結束、而各軍經費、照上實際收支、仍可給半數六成乃至七成、合行令仰該軍將士、共體時艱、務須在此預算範圍內、力行縮小、或裁遣老弱以資節省、而免交困云云、

任李銘爲道勝清理督辦

北平訊、本社確訊、國府財長宋子文氏、已派李銘與朱某爲清理中國境內華俄道勝銀行正副督辦、彼等原係上海方面該行正副清理員、朱某現正在北方從事接收清理總機關、彼並聲言將遷移上海、因滬上爲該行遠東總機關所在地、並聞一九二六年十月十七日北平所發表該行清理章程與細則、國府當一律認爲有效云、

馮玉祥行跡

京訊、逗留香山中之馮玉祥、自十三日早與前往訪問之李濟琛、暢談一切後、因此次前來北平之任務、業已大體完竣、故已於昨晚七時離平、馮爲祭奠祖墓起見、擬在保定逗留二三日後、始回鄭州云、某社記者曾訪馮玉祥秘書長黃少谷、據談如次、(一)馮總司令定即晚出平、先到保定、勾留兩三日、然後赴鄭州、惟能否必行、尚難預定、(二)裁兵問題、第二集團軍決照蔣總司令公布提案辦理、(三)對奉問題、馮總司令無成見、只要東北有覺悟、誠心服從主義、當然聽中央及蔣總司令全權處理、(四)河北防區、馮總司令有兩種考慮、(甲)因軍事已告結束、應令全部撤退、(乙)關內尚有殘餘敵軍、暫緩撤退、結果以第一說佔優勝、日內當可實行、(五)馮總司令對第五次執行會議、決定屆時出席、

廣告

上海青島行(滿船航路)
榊丸 七月廿八日
奉天丸 七月廿五日
大連丸 七月廿三日

天津行
長平丸 七月廿一日
天潮丸 七月卅一日

龍口行(往復共旅順不行)
龍平丸 七月廿五日

香港行
龍鳳丸 七月廿五日
第六船盛丸 七月三十日

歐部通吾妻橋 電話五八八八番 四二六四
国丸二商會 電話(代表番號)四五八一

大連汽船株式會社

頌揚憲兵隊長湯公渤興德政

當是軍興之際、戎馬旁午之秋、運籌往來軍行遍處時有潰兵游勇開散軍人不守法紀任意妄爲對於商民竟自無端勒索強取強求壓制發迫暴舉蠻行雖城鎮亦無處不受其擾時失業之輩亦隨乘機騷擾危害地方阻礙業務苦累民生所受損失殊非淺鮮商民躊躇無策驚恐萬狀幸於上月初旬有陸軍第三四方面戒嚴司令部憲兵隊長湯公渤興奉令率領士兵周君瑩 鞠君有鄰 趙君炎珍 沈君文秀 范君榮修等諸君到北設所後即行竭力維持嚴加查究親帶憲兵數名不辭辛苦晝夜四出巡查遇有軍隊駐防則告誡長官嚴加管束遇散兵遊勇騷擾則隨行懲辦從此後始得萬全安謐如是猶撥雲以見青天矣感有此長官士兵之盡職能保持地方之治安誠爲商民之桿障地方之庇神也受賜之餘無以爲達特登報端以鳴謝忱
北戴河一帶全體商紳學士各界恭頌

豫親王府緊要啓事

本府請丈地畝委員馮鍾筠由奉天請丈局歷年代府領八成地價共奉大洋二十九萬四千零九十元八角僅交到本府奉小洋十三萬九千三百七十餘元下欠之數連同利息折合現大洋共十九萬餘元均被馮鍾筠侵吞購置產業經起訴在訴訟期間內有購買馮鍾筠動產暨不動產者一律無效特此聲明

樂亭縣公頌于軍長德政

軍長德政四民感激殊深留戀玆因陞軍第三四方面聯合軍團第二十軍長于公學忠開駐敝邑將近一月之久軍令森嚴於城鄉駐所毫無騷擾由地面所用高粱白面柴草等項如數發還深閱開拔無計留駐惟有登諸報端以揚盛德耳
樂亭縣四民叩頌

張國枕啓事

啓者鄙人前在京師稅務監督任內六月四日早奉命出京署中以前結存及六月份三日收入除支付及應扣各種欵項有限可稽外餘欵十一萬九千三百廿六元一角四分業經鄙人出京時匯携到奉於六月廿日遵案摀數呈解陸軍第三四方面軍團部核收得有回據可查事關欵項恐各方不明眞像特登報聲明此啓

前屆六月底爲本行結賬決算之期業經査賬員檢查已畢另有報告書備核股東應得股息紅利請於七月十五號來本行領取並望將股票息摺務必一同携帶以便換給新式股票息摺可也
奉天商業銀行謹啓

緊要通告

逕啓者敝公司前經內寅公司承辦之代理事業已於七月十五日(即夏歷五月廿八日)由雙同泰移交於大西邊門外一緯路與記號接管凡有關於元寶及鐵錨谷牌火油及其他各貨之購買事項請即向該號接洽爲荷再所有各戶欠內寅公司之貨欵應即付與內寅不得拖延謹此通告
英商亞細亞火油公司謹啓

恭頌伊通縣靠山鎮縣立第七國民學校校長劉雨亭先生教育之熱誠

本鎮創設學校以來十有餘年每年在學校學生僅一二十人雖校長屢易而始終未見起色自今春劉校長接辦斯校異常熱心力加整頓對於教授管理等項無不處置有方入校兒童非常踴躍現在到校受課者已有六十餘人本鎮學務大見起色雖係一班而學生數竟兩班有餘業蒙監督及教育局長允准增班不勝慶祝吾鎮得此良師實爲幸甚恐負劉君之熱誠特登報誌謝
靠山鎮紳民王百川高爲臣李德然李東閣李洪升高輔五穆敬文馬文翰高聖階王季興李少愈姚煥斌姚聘三朱殿甲崔聚祥劉忠氏高作新佟林杜連榮路際孟耀廷高玉新高貴廷丁祿趙臣欒樹珍張坤戴文劉珍李萬忠周起于樹韓榮賈貴邢殿奎徐殿富朱玉候祿寬國芝程兆豐滕文閣公啓

聲明作明

玆於陽歷三月十九日由西安東三省官銀號匯至新立屯官銀號照付長記名下奉大洋貳百元西字第三十六號匯票一張惟此匯票業已丢失除在新立屯官銀號掛失號外該匯票無論落於何人之手概作無效恐未週知特此聲明
賈君閣啓

東三省兵工廠化驗廠司事楊君樹枝來函証明美興賓强身壯體腎虧等症確有特效

逕啓者鄙人身体素弱茲因在學校用功太過嗣經畢業後任差東三省兵工廠充職員之職公務非常繁雜以致心腎兩虧精神疲憊終日頭暈目眩記憶力減屢治未愈後經友人李子興君介紹購服貴行經理之美興賓服之各症霍然鄙飲水思源無以爲報特奉照片一幅附函一件新登諸報端用資介紹與海內同病諸君有所問津爲端此順候財祺此致
嚴華大藥房台鑒　鄙人楊樹枝謹啓　十一月十九日
●美興賓定價現洋大盒五十片二元 小盒二十片一元
△總行奉天小西城門北電車道路東　嚴華藥行
△分行大連西崗電車站一二二番地　嚴華藥行
△總經理處安東縣中富街　東益增藥房
△分銷處　各埠城鎭大藥房均有代售

聲明盜賣祖遺夥產廣告

啓者有市房一處座落西大街路南向北門面其房係屬祖遺按兩份經管內有分給嬸母邱氏一份鄙人應分一份租與世昌號商號居住有年今由山東旅縣來營收租風聞嬸母邱氏同伊買子盜賣祖產於某人鄙人事前並未通過而房屋連春關係重要迫詢及營口四隣及族人均不知情故此登報聲明倘有此等情事請向鄙人直接聲言以免將來轇轕否則日後果有此事即按盜賣論訴之公斷勿謂言之不先也
鄙人王崇德謹啓

聲明賠罪

逕啓者敝號由哈埠運來大袋麵粉十餘袋因不易推銷於是將敝號之袋換裝於奉天永發成麵粉空袋假此名義以便出售後經査知以假冒牌號罪提起交涉敝號遂邀人居中關說親賠罪並永發成經理因念敝號小本經營事先不知冒牌之罪深爲原諒即免予干究並嘱嗣後不許冒名漁利如再有假冒情形一經査出定予懲辦敝號經此次如斯開導銘感無似除將該項麵粉另換袋售賣外合登報端聲明賠罪藉頌李冠英經理之海涵
青岡縣三合義謹啓

中法儲蓄會 東三省總分會

民國十七年七月份 開獎號碼
特獎 頭獎 二獎 三獎 四獎 五獎 小獎
「六八一[illegible]」「八七九一」「七六四八」「八〇四四」「七九四一」「二六三七」「四六三二」「六〇一二」「七四六八」小獎末尾「壹」字

上列電碼恐有錯誤仍以號單爲憑
本會存欵分三元六元九元十二元十五元五種每月開獎一次凡交欵者皆有得獎希望上列號碼即本年七月分開獎之結果也大凡有職業之人每月妄費之錢決不止二三元皆因放在手中虛耗於無形之間若移此欵儲入本會並不多添一筆支出而能抵塞許多漏卮久後集腋成裘緩急可恃一旦號碼揭出報端然千現洋乘手而得以視彼隨手虛耗者毫釐之差得失判若霄壤其利弊不可同日語矣有志者盍早圖之函索有詳章即寄
會址奉天大西門外電車道西　中國電話一六六五號

三角牌 毛巾
是毛巾界惟一之明星
質料敷白 搽面柔潤
無漂粉味 落水即漲 眞是鷄羣鶴立
批發零售特別克已
兒童皮鞋 式樣新穎價廉物美是兒童恩物
奉天鐘樓東 三友實業社啓

駐奉萬國儲蓄會開標 廣告

玆將本會西歷一九二八年七月十六號第一百九十次開標之結果本總分會之獎號碼列後
特獎「二〇四七四」號獎金得洋三萬八千六百九十九元北京
頭獎「一八九〇八」「一三九一七」「四四三七二」號獎金各得洋二千元奉天
貳獎「二二〇四三」號獎金得洋三百元奉天
參獎(九六三九)(一八二三四)「一三九」(六一一四一)號獎金各得洋二百元奉天
肆獎(四二七四八)(五六〇一五)(六七二六一)號獎金各得洋一百元奉天
末字獎「七」號獎金各得十二元共四千九百二十元奉天
電碼恐有錯誤應以總會號單爲憑

遺精

遺精是一種傷神耗血的病青年人犯之血貧氣虧煩悶善忘中年人患之陽萎腎虛艱於立子

利亞固精丸

是鞏固精關鎭慾安邪的良藥患遺精之人服之病消體健不出旬日
此藥各埠大藥房皆有出售(每瓶現洋兩圓)
奉天總發行所
利亞大藥房

460

易宋協議稅務結果
總稅務署遷滬
（十九日北京發電）

總稅務司易紈士與財政部長宋子文關于稅務協議之結果大体決定于下

（一）總稅務司署移于上海（二）易紈士之總稅務司由南京政府委任之（三）總稅務司之職權仍然照舊不變

各巨頭將先後赴寧
（十九日北京發電）

蔣介石來京之三大任務如參謁孫靈報告北伐之經過裁兵問題之具體案及東北問題等現已大體就緒遂定于廿三日與宋子文由京漢路取道隴海線再由津浦路回寧李宗仁李濟深等下星期內亦當離京赴寧閻錫山現在組織太原政治分會中當于廿六日出發赴寧參加全體會議

蔣宴外團

（北京十九日發電）蔣介石因來京之任務現已告一段落遂定於廿一日設宴招待公使團用敦友誼績該日之盛會當有無限與趣

駐青日領回任

（東京廿日發電）藤田日總領事因担負濟案交涉責任乃定于廿五日赴青回任一俟中國側之全權決定當即開始交涉

蒙藏委員會已成立矣

十一日正午。國民政府蒙藏委員會。舉行就職典禮。到委員格桑澤仁。白雲梯。張繼。張天樞代）羅桑饢加。（宮敦北西代）劉樸忱。汪海清等六人。主席丁超五國府代表李烈鈞陪誓授印。中央代表丁超五訓詞。略謂今天蒙藏委員會成立。是國民政府為蒙藏同胞謀幸福之起點。從前北平有蒙藏院之設立。蒙藏委員會。與蒙藏院不同。蒙藏院是封建式。成立數年。毫無成績。蒙藏委員會。要實行三民主義。要本着總理的政策。諸多工作。此後一步一步做去。蒙古最大障礙。一為王公制。一為迷信。我們要以三民主義去打倒王公制同迷信。並使蒙藏同胞。了解新舊帝國主義的殘毒。不受其欺騙。蒙藏交通不便。希望蒙藏委員會成立以後。對於交通先定計畫。蒙藏教育。亦希望會中。以特殊情形。設法溝通。本革命精神去建設云云。次國民政府代表李烈鈞訓詞。大意謂中華民國團結五大民族民族。為一漢族有數千年歷史文化。其他民族亦有很長久的歷史文化。蒙古民俗強悍。奮鬥精神。卓著中外。我們到澳州各大都市之博物館中。均有忽必烈的肖像。現在中華民族。同受帝國主義的壓迫。革命是一方面自救。一方面救人。因為要自救救人。凡有被壓迫的民衆。總要在國際上求得其平。現在北伐雖然成功。民族仍未得其平。國際上仍感受痛苦。自前清光緒十六年以後。蒙藏同胞所受痛苦。與日俱深。我們現在要救他們。要以革命的精神。革命的方法。去改造蒙藏。以和平方式。博愛精神。團結五族四萬萬人為一大民族。打倒帝國主義云云。白雲梯代表全體委員答詞而散。

寧府對日通告約案
（十九日南京發電）

國民政府于本日午後五時向駐寧日領事交付關于中日商約之咨文內容大致略云國民政府基於本月對外聲明之宗旨中日商約于二十日屆滿後對于公使館員及其他僑民適用前此發表之臨時辦法尚希締結平等新約務請遣派代表早日訂約以敦邦交云云

駐滬日領由寧回任
（十九日上海發電）

駐滬矢田日總領事與王正廷會見後于今早七時急遽回滬對新聞記者團關於與王氏會見之經過談話大致略謂余今次赴寧關於濟案通告日側着手準備以便交涉並為徵求中國側意嚮計與王正廷會見之結果中國側決計認可交涉但交涉地點時期及双方代表尚未言及王氏當於今明日來滬余決計充分考慮求得双方諒解後再進行具體的交涉至關於通商條約雖多少交換意見尚無何等結果云云

▲▲▲▲▲項城遺墓故宅 ▲▲▲▲▲改建學校工廠

▲馮玉祥已電知省政府

據開封電訊。馮玉祥電省政府。派員將安陽恒上村。袁世凱舊宅。改作高中學校。並將其墳墓。改作工廠云。

寫眞說明

『招慰南口陣亡烈士義魂大會』之光景

七月九日午前十一時為前年南口一役革命軍陣歿將士在南口關帝廟附近設壇招魂祭慰之期是日馮玉祥蔣介石李宗仁鹿鍾麟等要人均行前往拜祭就中馮玉祥最為感慨興趣當其向衆演說情激感極咽不能言

…上圖：慷慨演說聲淚俱下之馮玉祥 …下圖：慰靈會場全体情形

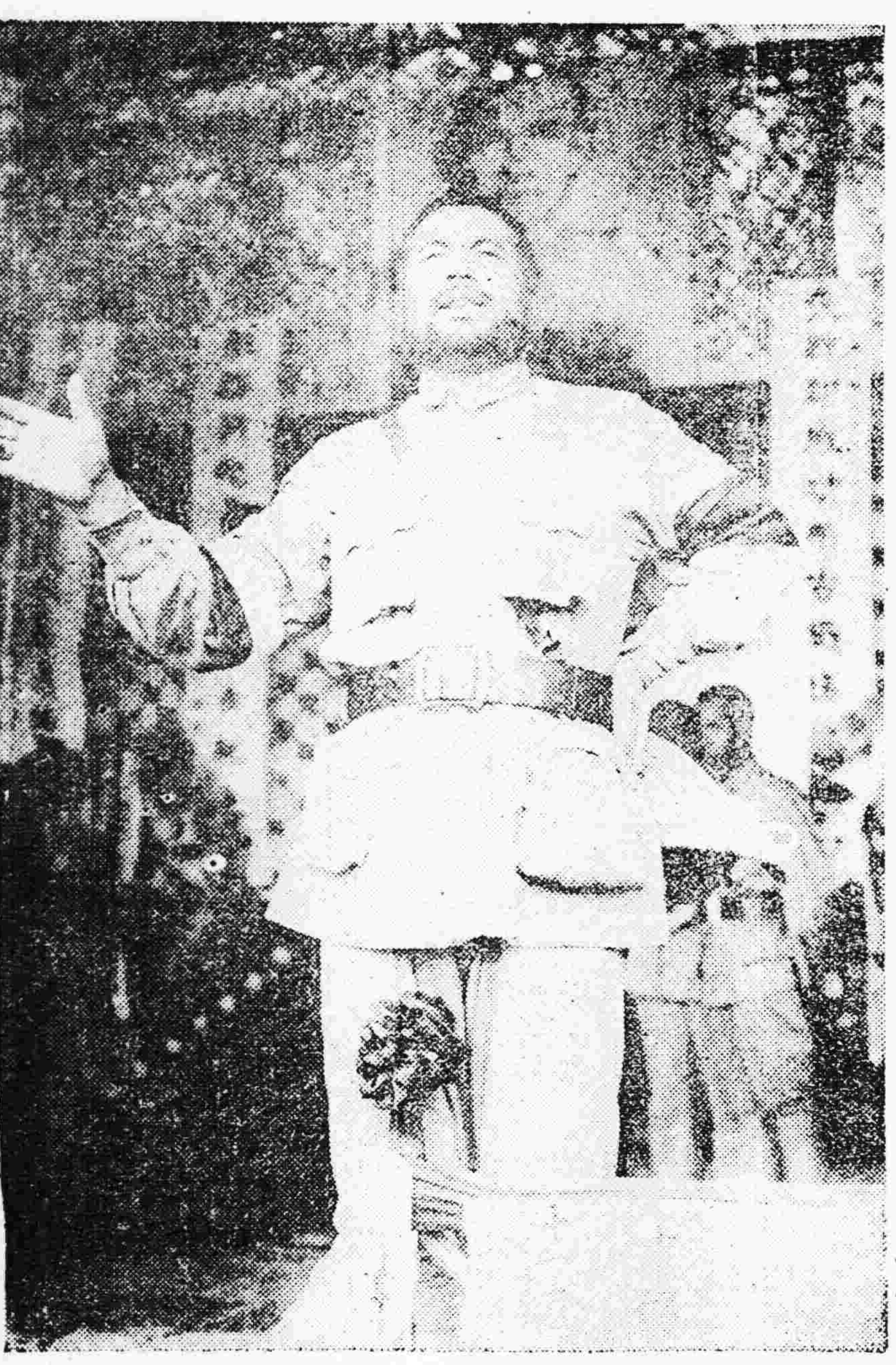

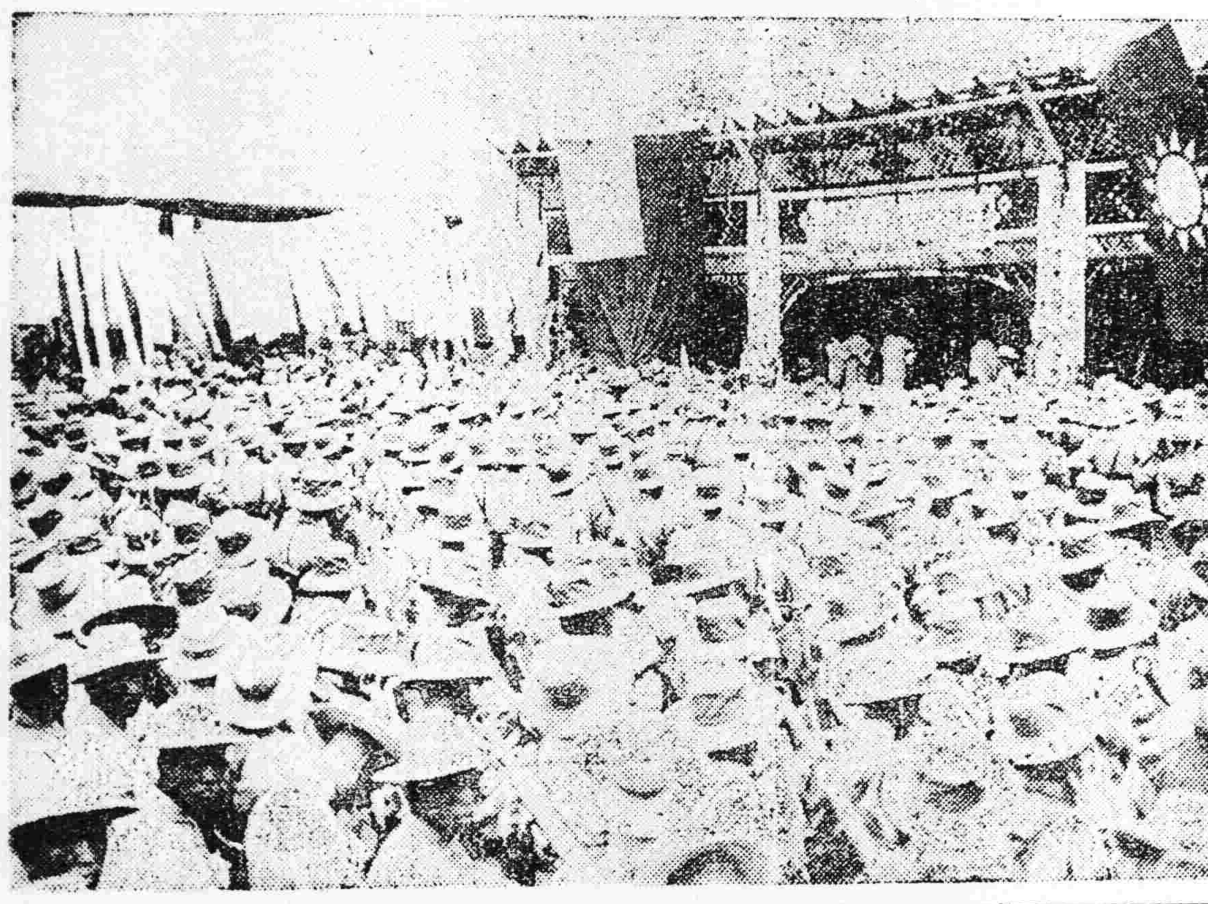

馮玉祥之沉痛演說
在外交大樓宴新聞界
此後請直接指示其過失

京訊十四日下午三時。馮玉祥。假外交大樓宴請中日新聞記者。到五十餘人。先由黃少谷丁春膏何其鞏郭春濤等分別招待。三時卅分入席。馮氏即于三時卅五分。偕唐悅良及顧問松室孝良出。與各來賓拱手為禮。繼更從座右起。沿各座一一與來賓握手。由來賓自告以名姓。歷一周乃畢。狀殊親藹。馮身穿灰布軍服短髮滿腮。面色精神較前大佳。談語時亦已不咳。似漸恢復健康。先用西餐。及半。馮氏方起致詞。略謂。

各同胞各同志。報界諸位朋友。兄弟到北平。得有機會與各位見面很難得。很喜歡。本來早想與各位見面。而初來時因病及事所羈。未能一一奉看。實在抱歉。北平天津報界朋友。領導社會進行。兄弟常常留意。有許多非常欽佩之處。如邵飄萍先生。不懼槍砲勢力。而主持眞理是非。槍砲雖烈。刀槍雖利而不之懼。像此主持眞是非。由黑暗領入光明之人。不能不叫人欽佩。又如林白水先生。亦為主持眞理。以前曾見過一兩面。曾留心探詢之究屬何黨派。旋知彼乃毫無黨派。不過喜說幾句話而已。然皆不免為軍閥殘害。北平天津報界。在昔皆係領導社會。使之光明正大。今日到此諸位。尤均是領導光明正大之人。願各位時予規箴。如近來天津大公報載第二集團軍。在任邱正定招兵。有人謂此為罵我們。但我們軍隊。如是之多。一人照看不到許多。即發一命令。遍豫陝甘三省。非廿日不能到達連長。有見到而罵得對者。未儘可罵。且是指導我們者。即此使不能不佩服新聞界之朋友。

以下更就西北所做革命工作。略為報告。兄弟係前年九月十七日在五原就職。時自南口退後。所到五原路程凡二千里。兵士官兵走得脚上起泡。及走不動情形可以不必贅提。在五原時。食物即為羊肉及土豆子。無他物。羊肉雖好。久吃則難。所穿者即為羊皮。去其肉而拉成皮坎肩。但甚硬。後由五原到甘肅之寗夏。至寗夏附近二百里地時恒走一日不見人。亦不見房屋。再由寗夏到陝西。時西安方解圍。被圍業八個月。餓死者兩萬。到後。先于城東北築大墳。將餓死者。均葬埋其中。可知陝民苦況。到河南後從事調和寗漢。話兩方皆好革命黨。務一致北伐。不要自打。否則惟有向兩方磕頭。及後之豫東豫北戰事經過。想諸位早知。無容再述。大致從五原至廿陝豫。所受困難極多後蔣同志復職。主持北伐。閻同志響應北伐。閻同志以一省之力。與擁六七省之兵力者。戰一年餘。纔有今日光景。

此次到平各同志甚多。大集聚集商量。並無所謂會議。所商量者。係擬在五次全會中提議。內容為軍權統一。政權統一。財政統一。及對奉問題四種。關于軍事各端。即如蔣總司令所發表者。我等均已簽字矣。有人謂馮某係赤化。到北平後。人民將被其所赤。即今日到會者。或亦有人謂將為所赤。今南赤北赤。皆已到平。南赤即蔣總司令北赤即馮某。北平人民。未見何化赤。吾人所具有與現今所需要者。端為使赤心赤血。以救祖國。用赤心赤血。以救同胞。此盡吾人之抱負也。

各位朋友。有人謂革命道路光明正大。馮某頭一天甚好。而有突然跑出一事者。其行動即係欠光明者不知每有事前不能光明。而事後可以光明者。如十三年回京之役。事與孫二哥（孫岳）早約定暗號。彼即開城門。事前如何可以光明。苟亦光明為之。事洩尚何能行事。試觀彼時北京情形則如何。有心人始無不切齒痛恨。如財政部元年預算為四萬五千。十三年則為廿三萬五千一室中參事至八十人。另有掛名之姨太太四。女戲子七。人民則吃草根而不可得。吾人以四萬萬人之國家。被數千萬或數百萬人民之國家欺侮。至不如犬。有人心者。能不起而圖挽救。此等事。有已知或尚有不知。故連累及之。吾人平時。只知與士卒同甘苦。無論起居飲食。無不與兵士一律。兵士工作八小時。官佐九小時。再高之官佐則十小時。此等事。皆非以光明行之不可。或有人謂馮某不能容人。此語誠然。吾憶曾文正有言『國家養兵或十萬。不足供一割之用』。譬如割治瘡症。必去淨舊膿血直至見新血方為眞肉。凡事必澈底從新。方能有用。曾左覆練新軍。湘軍方以成功。其辦事手法。確是可取。即如今日。凡含有三成七成或九成土匪意味之軍隊。皆不能即以寬大而予容納。軍隊要在眞正守紀律。愛百姓。錯一點不行。又如前數年。人皆認北洋。張口北洋。閉口北洋。其實北洋名字。乃最不祥。而為亡國割地賠款之所自。北洋派認宗旨二字。最不與中山先生相侔。北洋派謂雖改民國。宗旨不能改。宮保做總統。則忠心耿耿。做洪憲皇帝。亦忠心耿耿。做宣國行為。亦不可問。中山先生則謂中華民國宗旨為忠于國家非忠于一人。兄弟在民四民六年時。曾當與中山先生通信來往。總之吾人應忠于國家。忠于人民。反是則應在剷除之列。又如遺老名字。不能算不好。但細思之。何謂遺老。在宣統時稱大臣。袁世凱時稱總長。宣統復辟。則又稱大臣。所謂遺老。其人無救國救民精神。亦且無眞理是非。兄弟前在北洋。長官甚多但人民國家是一事。長官是一事。不能因長官而不要國家人民。最後復盼諸位時常不客氣的指示。最為感盼。前日曾與友人談及。官僚政客前來挑撥者。其人而上並無官僚政客字樣。但有法鑒別焉。如一見便恭維。謂汝軍隊眞好。無人不說好實在佩服。眞是國家惟一之軍隊。兄弟聽此語。即於暗中以指在褲上書字曰。『政客官僚。』反之若有人來謂汝近作事不佳。軍隊亦變壞。如不從速想法。不特害汝個人。且貽害國家。余聞此。必將暗中以指在褲上書字曰。『眞同志。眞朋友』今日受特拜託各位以兄弟如有過失。軍隊如有過失。必直言指示。使之改好。俾眞成為人民之武力。今日菜品備不多。未預備酒。幸乞原諒。

馮氏言畢。新聞界復以軍事及東三省問題見詢者。馮答云。將來裁減軍隊。自將先從爛軍隊裁起。全國皆同時實行。由各集團總司令負責辦理。在未了結前。各總司令不得留京後即置不問。意見書提出後。將來如經全會批准。各總司令即悉以軍權財政權歸之於中央。至奉天問題。分關內一辦法關內者命令已下。軍隊已開動。關外事由蔣總司令主持辦理。但各集團議定持得一套辦法。任何與一集團皆同此一套也。四時五十分。馮氏因尚有他客等候。遂先向來賓告辭。由黃少谷唐悅良等代作主人。五時十分方散。

國民政府之裁兵計劃
組織編遣委員會 國軍為五十六師
（續）

即狹隘之復仇主義亦所不取。兵額實無過多之必要。今宜以全國軍費至多佔現時國稅收入之半為準。因我國所負外債賠款等項。年需支付鉅額。如軍費占歲入之半。政費已祇能得十分之三四也。今日全國總收入。約每年五萬萬。全國軍費當為每年二萬萬。至二萬五千萬元。假定練兵五十萬。每十萬人月費一百萬元。五十萬人月須一千五百萬元。即每年一萬八千萬元。第一次全國代表大會宣言。對內政策第七條。注意改善下級軍官及兵士之經濟狀況。並施行軍隊中之農業教育及工業教育。北伐完成以後。必須逐漸遂行。每一官兵之平均支出。至少非三十元不可也。海軍要塞航空兵工廠及軍事教育五項每月六百萬元。即每年七千二百萬元。如此則全國軍費仍不超過每年二萬萬至二萬五千萬元之規定。軍額既已確定。編制亟宜統一。全國軍隊皆應以師為單位。師之編制。則視現制酌加擴充。擬定每師為三旅。每旅為三團。每團為三營。每營為四連連以下如今制。每師設砲兵工兵騎兵輜重各一營。師直隸於軍事委員會。現有之軍團與軍。皆一律廢置軍長以上之官員。除改充師長外。餘者調至中央。或補習高等軍事教育。或派往各國考察。或服務各種軍事機關。各予以相當階級之薪餉。師長以下各軍官。概由中央委任。並須更番調入高等軍事學校訓練或互調委用。務使軍官之學術思想與時俱進。並杜絕以國家軍隊為個人私有之觀念。惟改組之始。手續繁重。中央與地方之間。宜有一過渡機關。即上文所述之軍區制。軍區之劃分。不宜過大。擬暫分全國十二軍區。一蘇皖贛。二閩浙。三兩廣。四兩湖。五四川西康。六雲貴。七陝甘。八魯豫。九燕晉。十熱察綏。十一東三省。十二新疆青海。（外蒙西藏當別定辦法。）每一軍區所駐軍隊。以四萬人至五萬人為限。各軍區長人選。由各集團軍總司令與總指揮推荐。軍事委員會審議。分別任命。每軍區內裁兵。剿匪。及一切整理軍隊事宜。均予軍區長以全權。責令於一年以內辦理完善。或疑軍區制有分割地盤之嫌。則可明定軍區長官。不得兼任省政府主席之令。杜絕把持政治之弊。北伐以來。各軍將士奮勇作戰。甘為主義犧牲。先後陣亡者。殆不下十萬人。因傷殘廢者。尤不知凡幾。吾儕後死者。若因權利意氣之爭。使北伐之功虧於一簣。或北洋軍閥雖倒。而我輩仍繼軍閥而起。則陣亡之先烈。殘廢之勇士。其犧牲將毫無代價。而死不瞑目。生不甘心矣。今宜由中央特設撫卹委員會殘廢療養院遺族學校。以盡卹死養生之責。而我袍澤同志。須有根本之覺悟。閥軍既已剷除。內戰永宜止息。此後無何種糾紛。皆當服從中央命令。以政治或法律解決之。不得訴諸武力。苟違此旨。戰勝者當視為全國之公敵。奇恥大辱。無與比倫。其有陽為裁兵。陰實增募。欲以自利。必至自害。自袁世凱以至張作霖。軍閥覆轍。歷歷可數。當其始亦祇日以增兵購械為事耳。凡我同志。當立誓於總理。暨諸先烈之靈。有不能切實裁兵。與治兵不以國家為前提者。則當受本黨最嚴厲之懲罰。最公正之裁制也。

（四）蔣介石之對奉派意見

蔣介石總司令對於奉問題之談話云。自奉方代表抵北平。張學良通電表示服從三民主義後。報紙間有用求和投降等名辭者頗覺不當。蓋政府素來宗旨。不願用武力統一。純以主義統一。奉天此次派遣代表。只是表示服從中央。請願息兵。與政府之為國民求安全之計。正復相同耳。奉天果有眞正之誠意。澈底之覺悟。大家為民為國。奮鬥工作。政府自無須再用武力。現對於奉方不積極。亦不勉強其懸掛青天白日旗。總希望其眞正明瞭三民主義。自動澈底服從中央。方不致徒具虛名也。至所謂條件問題。絕無其事。能澈底信仰三民主義。自無所用其條件云云。

裁兵善後會組織例條

國民政府常會通過之裁兵善後委員會組織條例如次。

（第一條）國民政府為實行裁兵辦理軍事善後起見。特設裁兵善後委員會。

（第二條）本會隸屬於國民政府。專任籌劃裁兵方法。並協同中央各部院會。籌劃被裁官兵之善後。

（第三條）本會以委員長副委員長各一人委員若干組織之。

（第四條）委員長副委員長委員。均由國民政府遴選軍政兩界重要人員及軍事或建設專門人員任命之。

（第五條）委員長統轄本會一切事宜。委員協助本會一切事宜。並承委員長之指示。分任本會一部份事宜。

（第六條）本會設秘書若干人。辦事員若干人。由本會呈請國民政府任用之。

（第七條）本會分置左之二部。（一）裁兵設計部。（二）裁兵善後部。

（第八條）裁兵設計部。專任研究裁兵方法。並籌擬具體方案。

（第九條）裁兵善後部。專任研究被裁官兵之安置方法。並籌擬具體方案。

（第十條）各部以本會委員若干人組織之。並由委員長指定委員一人為主任。

（第十一條）各部主任。承委員長之指示。處理該部一切事宜。委員分任該部一切事宜。

（第十二條）本會編制及辦事細則另定之。

（第十三條）裁兵善後完竣。本會即由國民政府命令撤銷之。

（第十四條）本條例自頒布之日施行

（第十五條）本條例如有未盡事宜。得隨時修正之。

國府指委會提出
▲▲▲彈劾吳稚暉案

吳稚暉近影

民黨健將。吳稚暉先生。道德文章。早為世人所欽仰。中山逝世時。曾有繼任國民黨總理之議。可知先生民黨中之資格與人望也。去歲國共之爭。先生曾著文於各報。並痛斥汪兆銘等之主張。汪等去國。固有所懼於先生也。南京政府成立。被舉為中央監察委員。一言一動。頗能左右大局。而蔣總司令。對之猶為敬重。事無巨細。固一言九鼎也。今據上海消息。先生竟被京市指委會提出彈劾。該會並於廿五次常會議決。其理由以吳曾在漢口與新聞記者談話。反對政務官登記。該會乃認為違犯黨律。破壞黨務。故而提出彈劾云。茲將彈劾原文錄左。

呈為中央監察委員吳稚暉違反紀律。破壞黨務。請求詳加審查。轉由中央執行委員會判決處分事。茲謹將事實理由列舉如左。

（甲）事實。本月三日上海民國日報。載吳稚暉在漢對記者之談話。有（浙江南京兩方同志。他們主張政府委員都要登記。這是不對的）等語。

（乙）理由。分兩項述之如下。

違反紀律。查非黨員不得任政務官。中央早有決議。本黨政府自不能違反決議。且此次總登記。係四中全會之決議案。而總登記條例第一條。即有凡本黨黨員。均須遵照本條例重新登記之規定。第十六條復明白規定。凡黨員未經此次登記者。即失其為本黨黨員之資格。屬會前次呈請中央執行委員會通令全國。凡屬黨政府政務官。如未經履行此次總登記手續。或登記不合格者。應一律停止職務。蓋依中央之明令。即樹黨紀而維黨務。實非故作主張。以自立異。迺吳稚暉身為中央監察委員。竟有此主張。按照整飭黨紀方法案。第四條之規定。確有違反。

破壞黨務。查此次黨員總登記。絕不能因其身任政府委員之故。即可不必登記。而仍保留其黨員資格。反之苟向非黨員。亦不能以任何職務的資格。妄予登記。令官僚投機之輩。混入本黨。致起腐化。清除此輩。為此次總登記第一個意見。中央官之綦詳。若有一部份黨員。不受決議案之拘束。即失却總登記之意義。今吳委員稚暉謂要政府委員登記為不對。與整理黨務案之精神。及總登記之意義總登記之條例。均有背謬。且明明鼓吹一部份黨員。不應遵照中央各項法令。重行登記使此次登記不能收圓滿之效果。實屬破壞黨務。曾通黨員。出此謬論。為礙已甚。中央監察委員。作此主張影響更大。

屬會為尊重本黨紀律起見。根據上述事實及理由。對吳委員稚暉提出彈劾。懇予詳加審查。交中央執行委員會判決處分。以肅黨紀。而維黨務。實為公便。謹呈中央監察委員會。中國國民黨南京特別市黨務指導會。

新疆省黨部成立
▲派代表赴寧接洽

新疆省政府成立一節。已見報載。該省國民黨員對黨務進行。不遺餘力。省黨部早經組織成立。並推代表二人赴寧與國府接洽一切。曾有魚電致國民政府及新疆代表。原電錄左。

北平王乃慰先生。並轉蔣舉清先生。張鳳九先生。均鑒。王君馮電悉。現在國民黨新疆省黨部。早經組織成立。茲由本黨部各黨員公推蔣舉清先生。張鳳九先生。為新疆省黨部代表。前往南京接洽。務期即日起程。除電達南京政府及中央黨部外。望即照辦電復。新疆省黨部魚（六日）印

全國航空
會議消息

南京通信。中國航空同志會。廣東航空救國同志會。河南航空協會。發起召集全國航空會議。定於八月一日由軍委會航空處召集開會。（一）討論發展中國航空事業。（二）統一中國航空團體名稱。其出席會議者。由各航空團體各推代表二人。聞廣州河南均已推定。約在七月二十七八準可抵京。據航空政訓處主任凌鄂孫語人云。八月一日舉行開幕禮。二三四三日開大會。八月一日以前。尚須開一預備會。以整理議案。凌主任現正起草航空事業條例。共計十九條。內有民用航空條例。尤關重要云。

▲文藝叢考

東北大學教授陶屋然先生所著之文藝叢考一書搜羅淵博議論精微郁郁……鉅製似此驚人撰述非特一省文壇之所未有且亦國內藝苑之所罕聞其初編一二兩卷業由本報代為付梓裝訂出售……

奉天
大豆三十三元〇角〇分
豆餅四十八元〇角〇分
豆油四十元〇角〇分
白小麥二十六元〇角〇分

錦
豆三十三元〇角〇分
精子十八元〇角〇分
……子十五元〇角〇分
……十九元〇角〇分

精米五十三元〇角〇分
元米四十七元〇角〇分
小米三十二元〇角〇分

奉天
現寶銀每兩換小洋
足金每兩換小洋
赤金每兩換小洋
……

天氣 平均 昨日溫度

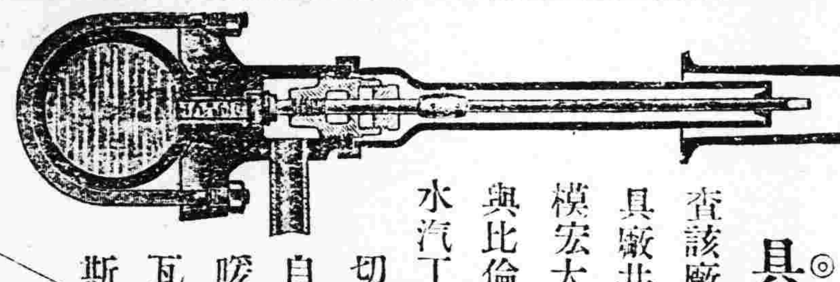
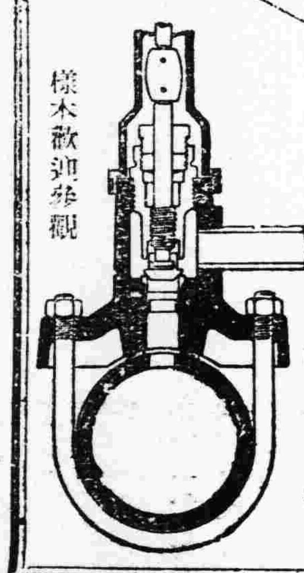

德國VAG瓦葛聯合水具廠

查該廠係由全國六大水具廠共同組合而成規模宏大物品精良無與比倫專造世界水汽工程應用一切水具凡自來水暖汽瓦斯各種工程需用之水閥汽閥冷熱水表噴池水柱及一切流質汽質示度表應有盡有類吾國各埠自來水廠所用水具無不採自該廠今敝公司爲東三省總經理欲推廣營業起見將各種水具定價格外低廉倘蒙賜顧無任歡迎

東三省總經理丙寅海外貿易公司

奉天小西關電車路 丙寅公司機械部謹啓 電話二一一九號

樣本歡迎參觀

奉天浪速通三層大樓

合名會社 **藤田洋行**

歐美新式各様

客座汽車、載重汽車

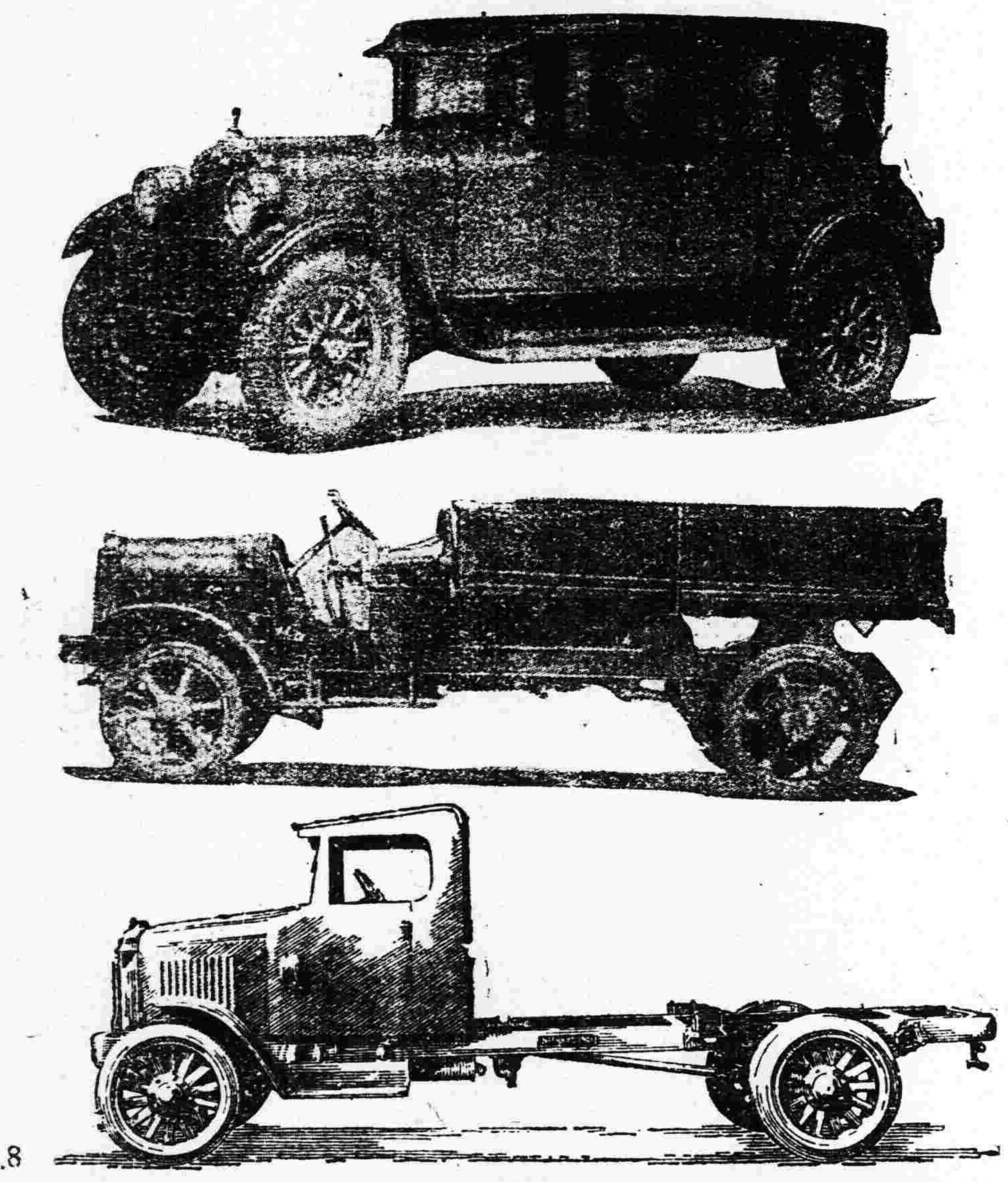

No.8

益血肥肌 葡萄酒

赤玉牌葡萄酒

赤玉有此神效故每食前飲一杯久之必奏血液之循環良好血色紅潤我等日常言之櫻色顏色唯有常飲赤玉葡萄酒耳

C101

清導丸雖小似鼠 却能治愈便閉如獅

獅與鼠

獅與鼠之寓言幾已盡人皆知其說略謂獅爲網羅所陷阱鼠乃咬其網繩而斷之遂脫獅於難韋廉士紅色清導丸治病之功力亦正如是也韋廉士紅色清導丸雖微小具有平肝潤腸滯之功力能療治大便秘結肝火上升所致之各症請觀直隸昌黎縣王喆生先生來函云鄙人親自經驗韋廉士紅色清導丸殊有潤腸滌垢之功調治大便乾結及腸胃積滯舌苔口穢肝火上升面起紅點等疾以經驗所得敢試不爽也韋廉士紅色清導丸凡經售西藥者均有出售或直向上海江西路六十號韋廉士醫生藥局函購每一瓶大洋六角每六瓶大洋三元郵力在內收用郵票

服用韋廉士大醫生紅色補丸

使閣下血液清潔強健則疾病自必遠離他去矣

血液清潔強健之輩病魔斷難久居此係按天理血液爲人生之保所謂障氣血充足則疾病莫侵苟或血液貧乏或虧損無力則疾病之門戶洞開血薄氣寡腦筋虧損少年斲傷胃弱不化瘋濕骨痛腰痛背楚臀尻酸軟筋系刺痛血氣瘴癘以及皮膚諸惡種種各症乘血而起矣問果用何術以自衛而禦病魔之勁敵耶請觀以下所列察哈爾察西鎮守使署秘書趙瑋先生證書即是含此問題也趙君由張家口來函云鄙人自幼體質軟弱致於少年入校讀書用腦微傷身體日見瘦弱甚至夜不成寐精神慌惚四肢麻木當經著名醫士調治施用各種良藥總未見效乃卒業後即供職政界奔走南北受勞過度刻鄙人現任察西鎮守使署秘書職以來每日公務繁冗忙碌尤甚又將舊病發作即延名醫調治未見起色嗣幸承友人石翼一君勸服韋廉士大醫生紅色補丸即可全愈尚能補助精神鄙人即購服之每日按法服用未久自覺魄力亦增身體強健四肢活潑夜已成寐舊病已完全治愈皆賴紅色補丸之功效大也現仍繼續服之是得康健之樂特謹寸楮祈列報端傳世之欲享康健之福者有問津焉韋廉士大醫生紅色補丸凡經售西藥者均有出售或直向上海江西路六十一號韋廉士醫生藥局購買每瓶大洋一元五角每六瓶大洋八元郵力在內

奉送衛生小書可寄一明片至上海江西路六十號敝藥局原班郵奉

名醫證明 韋廉士 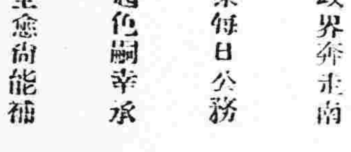

生紅色補丸之效力

美國 巧拿淋 新到

主治

五淋白濁。便尿不清。尿道潰爛。小便困難尿中混血。尿道閉塞。膀胱發炎。疚濁重症請購試之定能應驗如神一瓶除根永不再犯

這是空前未有之新發明淋濁除根聖藥巧拿淋丸 Gonorrhoea Tablets 專治疚濁淋症醫藥無效或時愈時犯試服此丸定可斷根因該丸內含三大要素即一純檀香精(Sandal)(二)沙婁爾(Salol)(三)(梅天靈藍 Methylene Blue) 此三種藥品均係殺菌滅淋清掃尿毒之貴重藥料凡各國醫學博士無不稱贊爲决妙之品

代理店

奉天五洲藥房 奉天中西藥房 奉天大德生 奉天歐美西號 奉天歐美東號 奉天大吉祥 奉天北市場恆濟堂 奉天大西關泰和堂 奉天同德西藥房 奉天利亞藥房 四平街天德堂 四平街裕慶長 四平街增順新 四平街德慶興

洮南德慶仁 洮南永和堂 洮南和發藥局 遼源大德慶 遼源廣生堂 通遼德聚成 通遼和發藥局 八面城德慶同 八面城和發增 范家屯天德新 范家屯天德慶 范家屯瑞生祥 新民屯新發德 溝帮子廣生堂 錦縣福陞永 錦縣福金生

義縣大增號 綏中東和堂 山海關公和祥 開原德祥厚 開原德泰臨 開原生全堂 鐵嶺福合盛 鐵嶺合發久 昌圖德泰玉 公主嶺三合公 千金寨信仁堂 本溪縣春興堂 本溪縣慶和誠 雞冠山德厚興 鳳凰城大生恆 鳳凰城大德生 安東福興堂

安東大生東 安東恆興藥行 安東東益增 安東瑞祥泰 安東福春堂 遼陽義和堂 遼陽源興仁 遼陽天鉦成 遼陽天福順 海城德增福 蓋平天一堂 大石橋衛生復 營口保興長 瓦房店康德記 普蘭店志義成 普蘭店康德記 貔口順義成 金州志義成 熊岳新泰興 大連西崗廣興堂 大連西崗天和藥房

大連西崗志義成 大連西崗德藥房 大連同德藥房 大連市華泰藥房 大連市華西藥房 大連德記西棧 大連增盛藥房 大連德記康德記 大連德記全棧 大連劉家屯志義成 三十里堡志義成 旅順仙芝堂 旅順大德堂 長春世一堂 長春同德堂 長春天和堂 長春天育堂 長春中西藥房

長春泰和祥藥房 長春義和號 長春天益慶 張家灣德泰增 雙城堡世昌增 雙城堡德興厚 雙城堡永德堂 阿城世昌永 阿城世一堂 阿城永德堂 一面坡玉盛隆 一面坡德和鉦 橫道河天合堂 海林站會榮福 寧安縣振興堂 寧安慶升堂 寧安大和堂 安達站誠泰裕 安達站吉盛隆 安達縣延壽堂 呼蘭河錦和彩 呼蘭河天和堂

呼蘭河德興恆 呼蘭河復和堂 呼蘭河六德堂 通河縣同發興 通河縣利發通 甜草崗新來春 昂昂溪育生瑞 巴彥長發藥店 木蘭縣利發全 同賓縣吉盛宏 方正縣和發長 三姓德康昌 三姓同益和 三岔河同慶和 三岔河天德堂 三岔河同順和 扶餘縣慶昌福 農安縣德泰增 克山縣德興祥 樺甸縣天益堂 蘭西錦和縣 大賚衛生藥房 海拉爾洪順堂

西集廠同發德 明水縣廣信和 烏吉密大德昌 佳木斯德慶宏 賓縣榮陞久 拜泉濟泉藥房 烏珠河天義慶 十二井子 林甸同盛泰 二克山成盛永 太平鎮順盛茂 富錦縣和 吉林泰華西行 泰華西藥商行 黑龍江 泰華西藥房

設無處購買請 將欵寄至總發 行所哈爾濱立 即奉上不悞價 日每瓶打大洋 二元五角二十 五元

東三省新聞

▲奉天▼

○帥府開時局緊急會議

據政界消息張學良張作相張景惠袁金鎧張煥相劉尚清孫傳芳張宗昌及其他重要領袖于昨十九日午後四時在帥府大開時局緊急會議雖內容秘密無由探悉然據靈通消息者之談話似乎關係妥協問題頗爲重要三省形勢或將再度轉換亦未可知云

○飭商會評定物價

省長劉尙清查現洋價格業已低落而各項物價仍舊究其原因皆由商會爲亂不及評價之所致長此以往殊與民生大有妨碍特於昨十九日飭令商會無論如何應先設法評定物價以維民生云

○張警廳長辭職訊

奉天省會警察廳長張樂山未悉因何已於十八日提出辭呈業經當局加以挽留結果如何尙未可知據其內容者云張氏疑爲某當局所不慊現因北省當局擬畀以軍界要職是以情願乘機而去云

○請設時疫注射所

省公署據奉海鐵路總局呈稱謂時令不正時疫流行此項疫症最易傳染擬在車站設一時疫注射所凡往來客商一律注射俾免危險發生是否有當候示遵行云

○師校長會議預聞

師範學校係造就教育人才之本體機關於教育上關係極重部總長有鑒於此已擬在暑假開學之先專開一全省師範校長會議以資整飭一切並正由廳擬議應行會議施行之綱目云

○寬甸請免調甲丁

省署據寬甸縣商農教會聯名呈請謂東邊道抽調各縣甲丁編設警備隊職縣甲丁人數單薄地方匪患充斥若再抽調地方防務實堪憂慮擬請體恤民艱免予抽調是否可行請核示遵等情劉省長據此即令東邊道尹援照通例辦理仰即轉飭遵照云

○軍械官失查被撤

第十七師本部軍械官趙茂林因存儲槍彈與存册不符被上峯查出以其玩忽軍械輕視軍令殊爲過甚昨乃下令撤差以示懲戒遺缺即以少校軍械官孫雨芝提升同時令委云

○商警局限制建築

商埠警察局查埠內近來建築日多商業漸盛關於各項建築勢須加以限制乃規定再有呈報建築房舍者須繪圖帖說遵照該局定章呈局檢閱俟照准後始准興工云

○飭造十六年稅册

省公署以奉省總務收入若干例應造册轉報上峯而十六年度稅册至今尙未造報殊屬玩延劉省長遂飭令財政廳速將十六年度所收各項稅欵分別種類暨總數若干詳細列表呈報勿再遲延云

○須審查處判罰金

高審廳頃通令各縣總廳署所略謂查罰金處分原爲犯者受財產之損失知所悛改不惟審判之時須詳審案情即無枉縱罰金之標準亦應酌核被罰之人犯無力繳納者即罰一元足以示懲富者千元亦無足惜若果漫不注意率行處罰則貧者無力繳納再准豁免非惟威信墮落即流弊亦易滋多合行規定辦理應處罰金案件時須審查案犯當事者之財產科處之其果無罰錢額數之資產可改罰工作勿得刁難以蘇民累云云

○周大文升任處長

省署電務處電務員兼電政監督周大文少年英俊頗得張漢卿總司令之嘉許茲者總司令部秘電處成立於日昨任命周氏爲該處少將處長以專責成周氏謝委後即行到處視事云

○開採銀礦之糾葛

礦商何玉軒仇立國等前在寬甸開採之銀礦入春以來頗見起色詎料現在因股本關係竟發生糾葛除已停止採掘外且將提起訴訟知之者咸爲實業前途深惜云

○令京奉路局發還車輛

總司令部前據京漢津浦各鐵路局長呈請發還車輛張漢卿總司令當即應允迄未發還詎兩局長需車甚急日昨又電請張總司令發還並此項車輛前因運兵至關外者共計六十餘輛遂飭令常督辦將京漢津浦之客車暫行發還各該路一半其餘貨車仍留京奉路暫爲使用云

○電廠繳官股息金

省署據電燈廠長張玉琨呈報略謂十六年度自一月起至六月底止營業收益獲得利息計官股應攤得利息大洋一萬五千六百六十七元九角應予報解以符原案茲特檢同息欵如數解請轉發財廳收訖以清年度等情劉省長據此即將欵收訖轉發財廳存儲云

○張議長事畢返省

省議會議長張成箕前因某項私務回遼陽原籍辦理一切將及兼旬逐項辦竣無滯留必要遂於日昨由遼陽搭南滿車返省即日到會視事云

○闞處長會議防務

稽查處長闞子貞因時局關係省防重要特於昨十九日上午十一時召集稽查偵探等五十餘人大開會議討論支配稽查偵探辦法藉保治安而重省防云

○李局長遄返江省

江省墾務分局局長李鼎新前因某部墾荒事宜與奉省攸關遂行來奉面向當局解決並就便弔祭吳故督辦之喪茲以一切竣事遂於昨十九日遄返云

○孫總辦應召來省

東夾荒事務局總辦孫興武頃奉省座電召來省諮詢丈荒要公孫氏奉電後即將局務暫交會辦戰滌塵代行於日昨帶差弁數名由遼源任地來省當即入署向劉氏報告一切云

○實廳添委三科員

實業廳長張之漢以本廳實業事務異常忙碌原有人員不數分佈特於日

○審廳定期考法吏

高審判廳長史延程以傳達案件責任甚重承法吏非有司法知識何能辦公敏捷而免貽誤茲爲揀取人才計特定月之廿日在廳招考承法吏名額尙未限制屆期應考者當不乏人矣

○官銀號購到銀塊

官銀號總辦彭賢因奉張總司令而諭訊鑄大宗現洋以期平抑申津貼水而維奉票之信用當即派員採買茲已買得一百四十餘箱計銀一千八百餘塊業已運到營口存於駐營分號日內即可運輸到奉云

○令各縣愼用敎員

教育廳長祁公亮現查各縣學校教員缺乏無處延聘者不時招致資格不符之人濫竽充數殊屬非是特令行各縣知事轉飭教育所長對于各鄉教員務須限定資格藉重教育云

○兩道尹因公來省

洮遼道尹佟兆元與東邊道尹祁克莊頃因吏治事宜必須來省謁見當道有所稟陳均于昨十九日由任地來省面晉謁劉省長一俟公畢即行回任云

○張效帥舊部紛至

張效帥來奉之際其舊部人員多有散在京津各地未能追隨者近因交通便利陸續來歸如前任之參謀秘書軍法軍需及其他一般官佐均紛紛而至聞張效帥現在北關榆樹胡同公館居住此項人員共有一百餘名之多云

○駐開淸丈員易委

淸丈局總辦裴煥星現查開原縣淸丈分局委員徐晉忱被控撤差遺席重要未便虛懸查有箴某堪以勝任當即委充俾專責成云

○軍醫正赴日深造

前營軍二等軍醫正李吉敏以西醫學術日新月異不求深造難克用世因特懇由滿鐵醫科大學校長介紹於昨十九日起行赴日入東京某專門醫校肄業去矣

○兩代表行將返奉

奉方派往北京之妥協代表邢士廉王維宙二氏傳聞妥協經過頗爲良好茲據昨日所得消息謂邢王二氏已有專電謂將起程回奉並有國民政府某某代表偕來云

▲黑龍江▼

○齊克路建築進行

黑龍江當局以建築齊齊哈爾至克山縣鐵路問題實有增高經濟之價值事實進行殊不可緩遂於省城組織齊克路工程局所有工程材料已於本月二日投標包出並由洮昂路局派出測量員一隊從事測量共計一百五十英里現已測量終了不久即着手敷設云

○各界首途弔吳帥

黑龍江軍政各界法團代表因吳帥廿二日開弔日前已有數批赴奉弔唁茲警務處長鈞衛砲兵團裴福廷軍醫督察處長孟雨亭十八師副官長鄧彬

○司查員返省報告

籌濟局自奉令撤銷後由禁煙善後局通令各縣司查員迅行結束來省茲聞北河撫順東豐懷德法庫等十四縣之司查員王某趙某等均將司查事務移交縣署結束完竣於日昨紛紛來省向楊顯青局長報告云

○十五師開回原防

前次軍事吃緊時關內軍隊不敷調遣特調吉林第十五師入關協防嗣因時局和緩該師調回錦縣一帶駐防刻下吉省防務吃緊當局遂飭令該師於十八日起開回吉林原防云

▲吉林▼

○吉敦路工事程度

吉敦鐵路之建築工程現在積極進行至爲敏速現由蛟河南經過馥樹河二道溝大沙河等處已至威虎嶺嶺之隧道已經鑿通自吉林至威虎嶺已達全路綫長度四分之三十月初定可通至敦化云▲

○吉軍由榆歸防訊

吉林軍隊第十五師前者經調入關迄已兩載刻自晉北撤退後即駐榆關茲者張輔帥以時局未靖吉省防務吃緊而東路匪勢披猖尤須增駐軍隊以資護路而衛行旅已商准奉天張總司令即將十五師調回吉省抽防聞十五師司令部回駐省垣其步兵第十旅兩團駐哈埠一團駐吉林步兵第廿六旅分駐東路哈長綫補充步兵旅駐哈綏綫騎炮兩團駐長春工輜營駐吉林機關槍迫擊炮各連隨各旅部駐守云

○教費追加四萬元

劉教育廳長爲教育經費年額六十萬元之數不足分配前次赴奉謁見輔帥請予追加以資擴充而便樹人等情經輔帥電財政廳於十七年度預算內追加吉大洋四萬元共年支六十四萬元已經財政廳核准刻教育廳關於十七年度各校預算正在支配中▲

○各員弔張太夫人

本月二十三日爲張輔帥太夫人逝後三七之辰吉垣各官長因前於送三迎七多親到致祭近奉輔帥電令不准遠離以重地方各官長因公務不得脫身擬屆期備送經祭以表弔忱惟聞軍省兩署各科長課長擬屆期聯袂往祭云▲

臣以及名師旅團長總道縣尹等一行數十人於昨（十七日）午車又聯袂首途往祭云

▲營口▼

○開全縣校長會議

縣教育公所姜希尙所長爲整頓教育力謀進行特於十八日假該所召集縣鄉區村各中小校開校長會議俾策進行而期教育之振興一時羣賢畢集人士蹌蹌允爲盛況云

○須到禁煙善後法

省當局爲力除鴉片戒民痼疾曾令將籌濟局裁撤改設禁煙善後局限於民國十八年三月一日前統予禁絕以利民生已誌本報茲聞縣昨接該局頒到禁煙善後條例十四條着即遵照實行聞其辦法除販賣耕種吸食收儲者均於十八年三月一日前一概禁絕違者處以二等至四等徒刑外在未禁絕期內并祇准藥店繳照不准再設惟在此時期已經開設之藥店及納捐之吸戶均准予免捐吸售至已種之煙田所獲之煙土凡會經籌濟局底册所有者概不繳納銷燬証金云

○教育通常會詳誌

縣教育會爲謀教育上之改進特於七日假縣一校召開通常會議各委員皆蒞止茲將開會情形探誌如下（一）振鈴開會（二）會長報告由王志中會長報告開會宗旨及接任會長之經過（三）長官發表政見由戴莘村視學姜伯呂所長詳述教育上應革及教員校長劣行者即加勉痛改（四）討論議案由王會長劉局教會長王事務員鄒附小主任提出取締不良會員籌設幼稚園擬開成績展覽會組織平民夜校組織體育聯合會組織京津參觀團等議均經表決通過幼稚園則定於明春成立云

○京奉車豁免雜捐

河北京奉鐵路昨奉鐵路管理局令謂大局底定軍事結束所有各次快車客票附徵之討赤賑濟學欵等捐自應豁免刻已奉准軍署准予免徵仰即知照以利旅客云

○站長因公赴大連

營埠滿鐵站長森田氏刻因某項要公必須親自赴連一行故於昨十七日午前七時搭乘南滿列車親赴大連云

生死奇聞

前奉天菸酒公賣局局長段芝清與大元帥爲世交至契今段局長因病逝世後乃傳出一種奇聞謂段與張大元帥至契之原因係二人同年同月同日同時所生者而段局長因病在天津醫治於夏歷四月十七日早六鐘病故津寓而大元帥在皇姑屯被炸之時生既同日同時死又同日同時亦云奇矣

○縣視學任滿易人

營口縣視學戴華村學識優長幹練達對於振刷教育尤能力加進行故舉滿士林人人交頌茲因任期屆滿經教廳另行委任戴氏奉令後擬日內返省至繼任爲誰尙不得而知

○市政所重加委任

市政所市長楊東爾刻以所內人員均係前任市長委任理應重加新委以重職守故於昨十七日按照在職舊有員司名銜一律加委俾各安心任事以重要公云

○李營長拜各機關

本埠海防練軍營長楊占山因水匪新世遺席經軍署委任前東北陸軍第五十五旅第一團二營營長李福振接充李營長以蒞任伊始必須分赴各機關拜謁始足聯絡感情故特於昨日分赴各機關拜訪云

○廟產亦須登記令

地方審檢廳奉高等廳令略謂法廳登記本爲保護人民之所有權而免涉訟之糾轕前已頒佈白話佈告着即張貼週知惟廟宅寺院均未照章登記致近年來迭有因廟產而來省涉訴者茲爲便利手續免除纏訴着將各該縣境內之廟宇寺院所有產業調查清楚一律使之登記云云

▲遼陽▼

○奉省令調查官荒

縣公署茲奉省當局令查各縣官荒及民戶熟地有被地方劣紳盜押者爲數頗鉅殊屬非是爲此通令該縣詳查具報以重國產等因縣署奉令後即轉令各區長查照辦理云

○攷查私塾教師訊

奉天教育廳現查私塾教師每多不受傳習或無相當資格設館授課不惟彰嚮學校而且貽悞青年學子特于十六日令各縣教育公所考查私塾之程度如無知識者即勒令解散改業免悞學子有礙教育之進行云

▲安東▼

○設立牛馬稅專所

本埠稅捐徵收局趙梯青局長以本埠關於牛馬稅之徵收頗應設立專所以重稅收特擇定原有鐵路分所地方設一徵收牛馬稅專所凡牛馬交易買賣事項均應至該所納稅違者即以偷漏罪論並佈告商民人等知照云

○令警察結隊巡街

本埠海陸交通接擴韓岸更兼時局不靖姜廳長除令各分署所長警之勤務認眞外並於昨早七時令慶督察長帶同保衛隊徐隊長保安隊奎隊長及警察一百廿餘名結隊巡街由早七時出發遊巡各街至十一時回廳云

○警廳令拆除障碍

本埠沿江堤內外向有各木商堆置之木料並小商販搭架之板棚當此連陰大雨時期防堵水門就近取土殊感困難且阻礙水流汎濫堤岸日昨警廳飭令該管各署分所嚴令各商即日拆除以便保護江堤而免水患云

○警備隊長易人訊

新編警備隊駐東坎子之一部分其原任隊長決意辭職近委韓某接充隊長韓某接事之際立易頭目數人隊兵多不滿意幾演出反對風潮幸經姜廳長聞訊當即前往排解各隊兵始各照常充差云

▲孫家台▼

○張稽查下鄉査卡

驛東小孫台開原稅捐局長張孝友辦理稅務頗著成績前經劉財政廳長由黑山縣調委開原稅捐局長對于各項稅收頗認眞因恐稍一不愼致碍比較乃不時派員司分赴要塞查察以期謹愼而無疎忽藉資超越比較聞昨又派稽查張霽華赴各卡實行撤查云

▲大連▼

○公會電弔黎元洪

大連華商公議會爲已故前大總統黎元洪於七月十九日在天津英租界十號舉行開弔式該會當局爲表示敬意共和元勳特致電弔唁其電文如下衛略奉計驚悉前大總統宋卿公仙駕上界渡海商民同深哀悼伏思黎公改造民國神歸天上功在人間同人等不克親奠肅電寶唁大連華商公議會會長張本政叩▲

○滿鐵將增辦事員

滿鐵鐵道部鑒於沿線各驛辦事員之辦事時間過於冗長故決意增員以數分配而便縮短時間關於人數分配地方分配額數諸問題前會屢次考究並已議得成案決定於本年十月增員四百五十名云

○日軍將測量兩港

日本海軍特務艦將於八月上旬至下旬測量旅順大連兩港內及圓島周圍之深度同時並撈探大長山南方塞裏島及哈仙島附近之暗礁云

▲開原▼

○縣公署實行禁煙

開原縣公署茲遵省令於十八日飭警傳諭各煙藥店限於日內一律停止營業否則一經查出則依照禁煙條例處罰絕不寬貸云

○商會開董事會議

開原商務會長郭佐唐去職有日人選問題迄未解決故該會特於十七日召集各在會董事開會討論以致糾紛頗多後經各界互頭從中斡旋仍以前會長丁福堂繼任聞已得各董事之諒解云

○尹所長維持人員

開原警甲所長尹捷卿以前行政股員白潔珊人品端方作事可靠今無故被撤殊爲可惜故該所長特於十八日加委白潔珊爲總務股額外股員兼教練所教員以慰賢能云

▲大孤山▼

○副指揮勦匪獲捷

駐孤七縣聯防闞副指揮因接總指揮電令出發行至大孤山北岫邑礦盤溝地方遇匪二財幫自早八鐘開仗至晚四鐘將匪擊敗當擊斃匪一人活捉一人割下首級一顆惟該匪武器甚利並有手提式兩架當茲叢林障碍甚不易剿幸賴副指揮智勇兼施且能身先士卒以故將匪擊敗至聯防隊兵士因子彈告罄被匪猛擊陣亡一人受傷一人亡兵被害指揮電令抬入岫縣宮所長解囊殮殮受傷兵亦抬至岫縣由宮所長出資調治用以鼓勵士氣云

○自治區召集會議

振埠自治第三區鄉乾一區長日昨招集四十八村村長齊集區公所開會其所議事項列下（一）爲熱河都統派副官二人來振索要葛忱明去歲在熱購的大煙籽錢（二）奉縣令前各村送同（三）各村校舍有未固定者迅即固定（四）各村應之攤欵迅速繳齊以便彙綜解送免遭譴責云

▲西豐▼

○清鄉員蒞豐調查

縣公署奉省署謂淸鄉總局派委淸鄉委員秦曉嵐爲東路西豐東豐西安三縣調查專員于七月十七日抵豐經縣知事令警察第一區區官譚冠山送至金龍泉燒鍋寓宿開始調查淸鄉事宜云

○區校長來所送表

西豐部家店學校校長任天馥長寶璟房木鎮學校校長程作舟于遂三高力墓子學校校長王玉璞野雞背學校校長姜任齋大慶陽學校校長劉紹周等均于七月十七日前來教育公所呈送表册並結算欵賬以清春季公欵云

▲西安▼

○伊所長注重夏防

西安警甲所長伊鶴卿以東邊輝柳等縣有不靖消息經魏總指揮將聯防隊調去然西安爲吉奉要衝北接伊通東鄰磐石境內有煤礦鐵路人類異常複雜際茲青紗障盛防務何可疏懈近特分令城內趙桐彬區官慈榮久隊長蓋魁武保甲隊長暨所韓星垣巡官等對於防務特別注意預先戒備以免有宵小及不逞之徒乘機滋擾云

○佔用官地須繳租

西安縣署前奉省長公署訓令內開前者各法定機關佔用官有產業作公所者向無租價近經省長公署規定凡佔用官地之各公所於本年七月一日起一律繳納租價計每畝租金爲奉大洋四拾元等因張理棠監督奉令後通知警甲區等各法定機關遵照刻屆繳租之期經縣署催促照各公所佔用地畝納租教育界所佔用之地畝如下（一）教育公所用地四畝九分三厘租金一百九十七元二角（二）初中用地十八畝四分三厘租金七百三十七元二角（三）第四校用地五畝八分五厘租金二百三十四元其餘甲政法等界佔用地畝若干俟訪再誌

▲綏中▼

○五六校請領學款

本邑第六區前所鎭縣立第五高小學校校長李澤生第六高小學校校長王趾麟以各該校業已遵期放暑假各職教員之薪餉及一切公費尙未開發請楚故於十七日來縣向教育公所請領應發學欵以備開銷茲已領訖回校云

▲錦縣▼

○各教員來城領薪

城鄉各學校於十六日一律遵章放假教育公所定於廿日發放鄉學薪俸以故四鄉各區立小學教員近日紛紛來城交納各種表册以便屆期領薪聞領薪後凡留任各教員均須簽名以便發給聘書云

○病院縮小範圍訊

駐錦縣後方第二病院在戰事時期因傷兵過多曾立分院二處以便收容現以傷兵治愈者已陸續出院該院長魏伯康擬縮小範圍將分院歸併第二病院以資撙節而便結束云

○馮所長注重衛生

警察所長馮星五以現當夏季暑氣蒸騰地面不潔最易發生時疫查城關街道甚狹而商民人等又不時傾倒穢物隨處便溺與衛生上殊多妨碍故特曉示城關商民此後如再任意便溺及傾倒穢物一經查出決按違警科罰云

▲義縣▼

○教育會添聘職員

義縣教育會長祭慶軒因近來會務紛繁擬聘職員藉資贊助遂商諸教育所長准與添聘特聘孫夢符充文牘主任張馨洲充庶務主任孟京華充會計主任熊遇時爲記錄主任田文翰爲函件主任聞所聘各部職員係由城內各校擇優聘任不另支薪已於日昨到會視事云

▲梨樹▼

○警察官吏更動訊

警察事務所總務股員康宅安因病辭職警察巡行教練專員趙德恩撤差行政股員王樁軒辭職均先後照准遺席張所長均未請委刻聞由處一一派人不日來梨接事云

▲鎭東▼

○陳縣長離鎭盛況

前任縣長陳冠一奉令調省現已將經手事宜交代淸楚於十八日下午乘洮昂車離鎭回省斯時農商警學及各機關首領均赴站歡送陳監督向衆演說多時車馬水龍軍樂齊奏頗稱其盛造至瀛俗一聲始各別散云

▲法庫▼

○師範講習生畢業

縣立師範講習所第四級林科職業學校第一級均已考試畢業該校長彭心古當函知縣內各界訂於七月十五日上午十句鐘舉行畢業式屆時各界首領齊集頗極其盛云

▲彰武縣▼

○富軍長整肅軍規

三四方面聯合司令部軍長富占奎奉令由關裡調來彰武駐防城內設立稽查處專爲稽查各部隊官兵有無逾軌情事并便公民伸訴起見又在城鄉各處設立公民伸訴箱多具凡商民如有遇著及官兵不守紀律擾害地方者隨時可以繕具稟函投入以備追究云

▲通化▼

○高旅長駐通佈告

陸軍第三十軍第八師第一旅旅長高恒山前日（十四）午後帶隊抵通下榻於大通當所有參謀副官皆暫駐於各商家大約淸鄉部分出發後即移於五十八團之舊址復爲查嚴明軍紀保護僑民及勸懲匪類於本日（十六）發出佈告三則其第七號佈告略謂奉令駐防東邊原爲剿匪對於商民秋毫不犯如有軍人不法欺詐鄉民准爾鄉民告發究辦又八號佈告內開義師所到之地恒有僑民本軍對於僑民極力保護以盡主客之誼又九號內開無知愚民偏喜爲匪大好頭顱何不投之於國亦能建功名致富貴爾無知愚民萬勿再走歧途致招殺身之禍云云

○各界爲旅長洗塵

昨日（十五）縣會長趙錫三商會長戰寶山教所長高洸凡士紳部緯宸李瞻峯約三十人假商會地址盛治酒席爲高恒山旅長及諸參謀副官治塵藉資聯歡作陪者阿部領事郭聘儒監督徐常珍局長楊汪二廳長賓主言歡實極一時之盛云

○淸貞校開學紀念

回民組織之淸貞學校開學業已半年茲當暑假期前特開開學紀念會到會者由監督代表許子陞科長以下所有各機關首要人員無不親臨祝賀云

▲富錦▼

○富紳施米賑難民

自江開航行以來每船均有難民來富雖經官家派人招待耗費食用盡是東趙福堂賑穀米五石元豆一石德慶糧棧財東劉連城外有周霞村與趙貴本街四巨富家取米供給開東興德財等均賑米五石於是在本街江岸組設收容所幷難民粥廠聞以後化費將募捐公助云

○電燈換機暫停止

本邑東興德火磨由來帶辦電燈惟近來地方振興商業雲集境內燈頭年愈加繁多初設之際電燈僅三百餘箇還來將至三千於是歷年添加電力而電燈仍歉明亮該執事復於去秋由哈購到大火磨機器當用跎輪運到復於今春動工建修樓房車按該機於本月一日起市上電燈一概停止三十天俟將新機設置完備即行通電開燈云

▲依蘭▼

○鹽捐歸併統捐局

駐依之蘭江榷運局向有鹽捐徵收專局近奉省署令開鹽捐不必另設專局即歸依蘭統捐局徵收等因該局遵即將經年事件移交於統捐局現在已派員接收淸楚云

▲拜泉▼

○築龍克鐵路近訊

建築龍克鐵路一節迭見各報然當局對於是項路綫之支配已有成見原議計劃擬由江省經林甸依安拜泉而至克山縣嗣後未悉因何變更前議竟有以江省直達克山縣再至克山鎭之舉本邑紳商聞信即召集商農各界在商會開會討論爭修鐵路辦法經衆議決表示同意除將議決此項鐵路必須經由拜泉之理由先行電陳當局核奪外復派代表數人赴奉接洽已誌本報近聞商會已接到該代表等由奉來電略謂築路之事已有端倪至由何處經過尙未決定等語該代表等返拜後必有詳細報告容續誌

○商會維持電燈廠

本邑電燈公司本係韓經理心齋所創設開辦數年尙稱起色惟原其故確因欵項支絀所致前於去歲該公司韓經理因債台高築無法進行擬棄該廠另謀當經各債權人出而維持設法通融故未停辦仍經衆債權人共同會議若長此敗行殊非久計遂公議變通辦法將所有債額盡數改作股欵公推于月樵爲經理業經公衆一體贊成復酌擬進行辦法當有商會金會長出而維持轉由商號貸欵大洋四千元以備另換大鍋爐至是項貸欵淸償法議定五個月後分期陸續償還似此辦法則拜泉電燈廠必能立見起色矣

▲綏化▼

○通緝嚴拿郵局長

綏化行政機關於十二日接吉黑郵務管理局函開略謂所屬綦沙河郵局局長郭文舉因欠公欵大洋六百零五元三角七分經該管理局照郵政條例第三十條規定懲辦惟該局長現已潛逃茲已分請各機關通飭所屬一體協緝嚴拿云

▲呼蘭▼

○商會長行將改選

本邑商務會長張雲樓現屆三年期滿當經集會呈報縣長昨奉指令照章選舉公正廉明者担任以資提倡商業之進步據商界中人云廣成興財東現任副會長之王鳳池素孚衆望均皆屬意但王君雅不欲就將來改選結果究屬何人殊難逆料云

冠蓋往來

▲汲金純（第十五軍長）廿日早去灤州

▲常堯臣（吉林騎兵第十旅旅長）廿日早去榆關

▲楊金聲（第十三師參謀長）廿日早去打虎山

▲馬占山（騎兵第二軍長）十九日晚由榆關來奉

▲濮鑫魁（三四軍團部執法處長）十九日晚由榆關來奉

賓圖親王隨員啓事查閱

本月十七日據盛京時報新聞欄內登載某之公館居住不妨傳總賀訊等語當由該法官傳後女教習曾氏者到總訊問經該曾氏一一陳明被本府聘爲教習並非被拐等語並由郵寄一信內云該縣 [illegible]

恭頌連排長之德政

敘鄉邊陲地瘠民稀胡匪猖獗民無安居之樂夜有犬吠之驚 [illegible]

楊煥亭緊要聲明

啓者煥於中華民國十一年三月一日領奉天商業銀行營字貳佰七拾七號普通五股股票壹張計小洋五佰圓 [illegible] 經結帳應得紅利隨時領訖時至 [illegible]

恭頌黑龍江警備隊第六路統帶陳公海勝之德政

吾賓僻處邊陲地曠 [illegible]

日九鐘在茂林[illegible]逮捕到廳當經[illegible]王爺譬問所犯何罪因何檢舉起訴等語該法官曰汝處女教習一名係聘請而來者抑由寬拐來者耶按此語實屬不成事體當由敝上王爺質問此話如何說起查該女教習年已四旬且其貌亟醜本人如爲女色[illegible]身份令錢王當下縊美色亦非皆致以該辭退之女教習現聞尙在奉垣王[illegible]之一信無確實保証之呈控並檢察官尙未檢舉罪名成立以前濫行職權逮捕況高檢廳已有通令七月十二日無確實保證之鄭寄信呈無效等語敝上王爺今已分別呈明當局請求依法辦理矣茲因時報登載各節與實事不付只好據實聲明 賓圖親王 隨員 啓

[illegible]紀嚴懲以故[illegible]於[illegible]克和克[illegible]於商賈[illegible]公[illegible]於[illegible]人歡頌若非三[illegible]教訓有法導諭維方[illegible]克[illegible]此村民等感戴無既用特登報一週以表微誠 鬮西縣西鄉第[illegible]區公民代表李國泰曲福祿永慶王岐周仝啓

奉天開原 信和永 銀號糧棧 出兌房產舖墊廣告 敝號經營業 所有奉天開原兩處房產舖墊全部出售如有欲兌者請向奉天本號接洽可也

綁去陳公率隊追擊安廣縣界新荒屯擊斃匪徒無數生擒匪首三名救出人票八名吾子即在其中匪中生還舉家稱慶感公救命之恩特登報端藉表謝忱 大賚縣昇鄉吳廣生謹頌

東三省雜報

△奉天▽

禁抓民車 禁止兵士抓車早有通令奈一般丘八恃勢欺人仍舊時有抓車情事張總司令有鑒於此遂飭令各軍長官如有應用車輛之時須請車務處僱用不准私抓民車如有違犯由惟該管官長是問云

嗚呼官厠 大西關大街郵便局斜對過北胡同之官厠所除四週損毀又無蓋壁外厠內積水尺餘以致市民大便竟極感不便非在側外行之不可似此不但有碍衛生而行人往來亦碍觀瞻官家對於衛生如此衛生前途尙堪問耶

撥去工人 工務處因接奉軍司令部來電請撥工人隨軍應用該處處長恐一時招募不齊遂將奉海路從前所招之工人六百餘名盡數撥送昌黎一帶交司令部收用云

因傷致死 警察廳差役張某在大東關大街被一一三號電車撞傷除將司機人扣外即將張某送至大東醫院醫治終因日昨張某因受傷重已溘然長逝矣結果如何尙未可知

處委區官 警務處長陳奉璋爲注重警政起見曾將各縣警官分別更調以查鳳城重職守茲縣第四區區官出缺特委孟蘭甫接充着即前往視事云

車夫暈倒 近日天氣炎熱洋車夫拉客疾馳殊爲危險昨十九日大南關下頭有一車夫拉坐因用力過猛暑氣侵入即行暈倒伏地一刻餘鐘始恢復原狀客人另僱他車車夫即自回寓云

荷花盛開 萬泉河各茶社之開幕迄今將兩月餘矣即過該地見河中荷花盛開香氣撲鼻是以近日遊人多不停跡藝棚而停諸橋傍岸且上遊船亦大有人云

拐欵潛逃 大東關下頭住戶陳子生在某雜貨舖充當櫃夥好嫖賭虧空甚多無法償還乃異想天開竟將櫃欵拐去三百餘元私自潛逃不知所之云

△營口▽

所長易人 本埠日本商業會議所所長木下鉞吉因事辭職已誌本報茲聞該所以所長一席未便久懸特由副所長有田召集全體會員開選舉大會結果以水電社長加賀種二得票爲最多當被選爲所長昨已到差視事云

野浴宜禁 市區驗神廟以南有蠲水塘西通潮溝前因雨水停積深可沒頂近日溽暑醅熱附近兒童多在該處沐浴一有不愼即有溺斃之險負地方責者宜禁止焉

染房違禁 染坊傾倒污水已奉市政明令禁止如過署道南之潮溝滿溝不過半月近又傾水色皆變藍其違禁者宜加懲罰焉

窖冰暢銷 埠內西潮溝附近有冰窖三四家每年季冬向遼河深淑處伐冰藏諸窖內以備夏間出售現値酷暑所有飯館魚市以及官商富室多購用之每百斤價在五六元之數頗形暢銷云

土娼發達 埠內緯坑甸大小平康里各處下等娼窰所在皆是近因天氣炎熱每晚散步乘涼之商旅藝徒等輩趨之若鶩蓋利其纏資低廉故家家營業從而異常發達云

△遼陽▽

赴省覆試 縣立高級中學校長周味管以該校高二級生在校肄業期滿考試畢業茲遵教廳之令於日昨率學生十數名乘滿車赴省覆試歸期約在一禮拜後云

胡匪劫路 邑西黃金屯村前日有一人騎自行車行抵該村界內忽由高粮地內出來胡匪一人持槍放傷該人之手遂將其攔住唯該匪槍內只有子彈一粒二人互相糾扭多時其人强且有力幸得幸逃未被搶去財物亦云幸矣

令查棉產 縣署奉省令調查棉花確數及出品狀況王縣長遵即通令所屬各區將管內產棉斤數調查明確具實呈報以憑轉報而備查核

△安東▽

留客受罰 本埠縣前街裴健胡郎姓花烟館烟妓近與某商人緣分相投日昨晚間該商人在郎姓烟館住宿夜間正在夢魂顚倒之際突爲一檢查烟館之警察敲門闖入以烟妓竟敢私行留客當將該男女縛去轉送警廳按違警罰辦云

逃婦何多 縣前街住戶項某之妻年二十一歲於日前潛逃當經其夫報告警署尙在偵緝中日昨午後又有東坎子住戶門某之妻盧氏年十七歲於午後一時潛逃嗣經報告該管警所查尋未悉能否珠還耳

誘拐姦淫 本埠新市街某工人回某手藝頗精前蒙該廠主任提升工頭手中頗有積蓄回某不知自愛竟與三等妓女碧蓮發生戀愛朝夕不離而碧蓮利用回某爲其奔走賤役視爲船四今春碧蓮被熱客山某贖身從良而回某朝思暮想晝夜不安日久竟思得一計託梳頭媼暗傳消息與碧蓮約定由山家逃出奔投某處回某另闢香巢因得與碧蓮重締舊歡併秘密賣淫詎山某偵知回某誘拐其從良之妾忿恨異常聞山某擬於日內提起控訴依法重懲云

因賭鬪毆 本埠新市街下川端町二〇二號高德順之妻陳氏乘其外出傭工該氏不守婦道引誘青年男女在家設賭貪圖漁利日昨與李會妻丁氏因賭賭限互相撕打李丁氏右目負傷且將衣服扯破双方不下到縣前街夜警三區控告當經排解判令高陳氏賠償丁氏藍布衫一件兩造遂斷完結云

△大連▽

便利鄉民 大連遞信局爲便利州內各鄉民消息迅速計故於年前開始會屯郵便原先金州管內黃家溝及黃嘴子方面之郵便物每隔一日由金州局向馬橋子遞送一次今爲敏速起見決定自八月一日起變更每日遞送一次藉資便利云▲

署長巡視 新任沙河口署長爲巡視轄內各地狀況於十六日起三日間偕同西村形勢主任特赴管內香爐礁臭家屯岔溝台灣家屯及小平島等處巡視云▲

將移新所 小崗子警察署前由預算中撥出三千圓餘欵擇定東關街之東入口通行香爐礁周水子交通繁雜要地建築警察官吏派出所一處自四月下旬興工建修預定七月中旬告竣七月末日擬搬移新所候關東廳發出通令即開始辦公云▲

課長出遊 大連遞信局監理課長緒方次郎氏奉日政府遞信省命令預定以十個月期間赴歐美各國視察遞信事業特乘前日出港之貝加爾丸航輪首途赴歐先往英法意德諸國而後赴美國云▲

△旅順▽

軍艦入港 十六日午前十時許有東北艦隊海圻巡洋艦入港翌日有將校兵士登岸遊歷租借地參觀風景云

檢查病人 旅順警察署衛生係近因伏令天氣酷熱最易發生流行雜症爲預防傳染計官署新添中日防疫人員十餘名每日分班赴各街按戶檢查有無病人此亦愼重公共衛生之道也

△騰鰲堡▽

嚴重防範 近來青紗障起四方胡匪猖獗村屯富戶來鎭避難者絡繹不絕本鎭各街均無空房商務會原有商團數十名槍械均係套筒現除派令商戶出丁一名共二十八名自帶套筒槍別槍不要外又僱商團數十名按各胡衛口均設双崗各炮台均有商團該會長親帶隊長李錫芝不時巡邏農務會會勇數十名嚴守四門現又派各富戶每戶抽壯丁一名共數百壯丁均持快鎗晝夜梭巡闔子四門該會甲長王榮閣不時嚴查避難而來者均得高枕無憂矣

小麥上市 本鎭西北爲產小麥之區近已入伏小麥已熟今晨有上市賣錢者聞每斗四十二三元之譜陳小麥每斗現行四十五六元云

六一晴天 近四年間六月初一均行下雨農人云（六月初一龍掉淚新糧到比陳糧貴）近四年新糧果比陳糧價高民十四年紅糧每升奉票一元五六角漲至奉票每升三十二元今年六月初一日天晴一日照農人云糧行許落云

病婦自殺 鎭西二里許高力堡本屬逐界有魏婦者年已而立素患陽症久治不效竟生厭世之心日昨竟將烟漿喝了半合至下午斃命其娘家聞知亦無異言當購棺裝埋無事云

△遼源▽

特留紀念 洮昌道尹戰滌塵前次自行捐資購買廣德查商號舊址設立遼源學校併創辦雨殺公園現在學校及公園均經成立商務會正副會長以戰公有功遼民未使湮沒是以特開商董會議爲戰道尹製匾懸於雨後公園內之俱樂部以誌紀念云

吞食煙漿 本邑街西北大營住戶馬祿之子媳因夫婦間發生口角竟萌厭世之想遂將本家所貯之煙漿吞服若干希圖自盡當經家人知悉遂即延請仰天醫院原子明院長前往救治當施術治療得以全活云

△范家屯▽

巡官盡職 本驛警察二區掏爬崗聯合分駐所巡官馬占鰲自涖任以來不憚煩勞力加整頓現屆青紗障起對於警士討論剿匪辦法並於每晚親率馬警四出巡邏嚴查宵小以安閭閻云

△三林站▽

樹苗旱死 本站東二里許正已潔已堂地界早栽樹苗東西南北長各一里頗費巨工甚爲整齊由春至今因天未落雨非但禾苗無存即所栽樹苗亦枯萎大半如此之旱實爲從來所未有也

△大孤山▽

輪船愆期 由安東來孤之火輪船每隔一天往返一回日昨因大雨滂沱海中風浪湧湃是以輪船行至海中遂又返還遲至本日雨止天晴始來孤云

會長赴安 孤埠商會于弘恩會長因接那道尹來函相招有緊要問題磋商是以于日昨乘輪赴安約計三五日公務完畢即行返孤云

委員返省 抽查烟地委員係炳文到莊伊始雷厲風行凡有隱匿烟地貳厘者即行送縣究辦于是書堆子自治二區區長以扶同循隱被委員稟控孤山自治三區鄰區長亦被該委員申斥烟戶與區長無奈托人向該委員緩頰始行緩和現在該委員抽亦不抽查亦不查聞日昨帶一安東妓女滿載返省矣

委任卡長 孤埠稅捐徵收局奉上峯指令遷移莊邑惟孤山商業繁盛捐欵頗多是以特委其胞弟姜三爺爲孤山分卡卡長日昨業已奉到札委入局視事云

△桓仁▽

匪徒大胆 縣城西六道河子轉山子廟距城十五里許廟產頗豐遐邇皆知昨晚突來胡匪四人踰垣而入手持小兒玩物之小槍一枝進屋即將切菜刀持起向老道人索錢並各處搜翻搶去奉大洋千餘元小銀元六十餘元遂登山而遁該廟道人來城報告時已晚十一鐘矣警察一隊聞報乘夜前往到該廟時則匪人已不知去向焉

准辭區長 縣知事蕭玉泉刻接第五區區長劉餘九赴桓仁帮同徐應宸稅捐局長接篆當經徐氏留委涉尖子分局主任劉區長遂呈請蕭監督辭職免誤公務當即照准暫委助理員張松濤代理云

△北鎭▽

房租價昂 自軍事和平而後民房不敷應用近來青紗障起四鄉富戶來城租房者甚多兼之砲隊歸來各公館爭租房屋一般有房產者居奇抬價有治理之責者亟宜規定租價焉

肉價不落 邇來奉票價格日見提高各種商貨均漸低落秫米每斗僅廿二三元左右布疋每尺亦見落價惟豬羊肉價仍然挺立價不低落刻下豬羊肉每觔奉票六元核計大洋三角之多爲從來所未有云

△東豐▽

榮膺敵長 第八軍司令部參謀處長蔣希斌久爲萬軍長所倚重自萬軍長繼任黑督後當擢委該處長黑龍江軍械廠廠長鵠報傳來本邑新知舊友均赴其府道賀云

△西豐▽

股員接事 西豐警甲所行政股員陳省之于十六日持省警處長委令到差因前任股員閻瑞麟已改任教務主任兼稽查職務是以互相交替云

△新民縣▽

取銷藥店 本邑設立禁烟大小藥店十餘處生意甚覺暢旺近來未悉因何奉令一律取銷該各藥店遂即將藥店招牌摘掉聽候核奪云

被淹殞命 五區白旗堡界南三台子村住戶張慶吉家僱用鄰村吳姓子名喚禿子年甫廿歲爲半拉子年工（俗語）吳禿子自工作後東夥到甚和睦日前該半拉子由地內工作回來該僱主欲柳樹長杆使用因自己無有樹地令其赴他人樹林內砍伐兩根回來僱主嫌短不彀使用復令再往是晚未回翌晨找尋見在樹林傍邊水坑內被淹身死打撈上來衣服完全穿着口內流血及上半身青色該屍親屬不依嗣經中人調處未結該甲即報告該區轉稟法廳派員役帶同檢驗吏前往勘驗云

△梨樹▽

校長易人 縣立第十一小學校校長宋柏檀去歲在初中充當職員今春該校出缺局所長因承乏無人用之詎宋某對於諸生非徼不能循循善誘竟有穢行故暑假後定須撤換云

烟漿不貴 本邑今春種烟甚多先雖亢旱近來雨水調和現値正割之時出頭甚好每响不下三四十兩行市極廉每兩售現洋一元有奇黑籍中人何修而有此物美價廉之好機會焉

溺斃幼童 昨有由台街來人云行至邑北董家大溝處適有二幼童野浴斃命家人聞耗同來拯救業已不及只有號泣而已細爲訪問一爲賈姓爲一王姓均不過十歲亦慘矣哉寄語有小孩之家嚴加約束也可

△懷德縣▽

政在恤民 懷德縣知事吳伊賢接篆以來勤政愛民一秉大公是以被害小民紛至沓來呈控不法糧戶及有劉力之活黠或陷匪濟者邇來晝夜審謁恩威並行是非曲直昭然大白是以訴訟人均頌聲載道云

惠及犯人 懷德監獄兼罪犯習藝所所長郭貴璋任事以來整頓獄政不遺餘力待遇犯人格外加惠凡罪期屆滿之犯人該所長必周密詰求釋放開放毫無延押情事茲者公家每日發給之膳費屆此米珠薪桂之際實不足以備犯人之需該所長無論是與不足每捐己俸補助不忍令諸犯人嗷嗷待哺而免發生意外焉

△開通▽

商號倒閉 開通三區邊昭車站道西商業素稱繁盛大小商店不下數十家近因生意不佳加以公債等化銷太重無法應付因各該商資本之微薄者開設時不過三五百元茲按現洋攤募無力支持是以一月內正式宣告停業者不下十餘家街上立見蕭素云

檢查行人 開通警察西門分駐所每逢火車到站下車旅客進城有負行李者有提皮包者每到西門該警上前檢驗違禁物品非常嚴厲云

拿獲煙犯 開通警察三區住戶某甲售販鴉片未領許可證經警察三區拿獲派警送縣依法懲辦云

△鎭東▽

縣署會議 縣監督趙質桂自接印以來對於接收事件諸多分神無暇辦理他事月之十五日在縣署招集商農兩會等會議聞所議者爲勸募商農兩會公債以助要需云

監督宴客 監督趙質桂因前任監督陳冠一現已交代完竣不日離遼於十七日在縣公署設上等酒席與陳公餞行陪席者有王孫二營長與各機關首領頗稱一時之盛云

△法庫▽

痢疾流行 近來時疫流行尤以患痢者爲最多甚至有生命危險雖係天時不正要亦不講衛生之所致故人之飲食起居不可不愼焉

△通江口▽

淹斃幼童 李家窩堡任五之子年四歲在附近河泡游戲失足淹斃該父母痛子不欲再生青年夭殤誠與不識閒者皆痛然有子弟者宜平時警戒焉

△彰武縣▽

紅寶從良 惜春里桂鳳堂妓女紅寶年廿二歲北京人曾於十四歲時入該堂作皮肉生涯迄今八載接交熟客李百麥於十七日以現洋六百元贖身作妾藏金屋云

平定物價 近來錢法日漸恢復現洋官價廿二元物價自應核減本街商會開會討論油酒米麵物價行市一律以昭公允大米每斗一百元秫米廿六元白麵每袋三元八角豆油每斤元日昨傳知各商號不准擅自增漲自干未便云

△餘積屯▽

四成還賬 北街牌樓胡同惠豐當春間因錢法之故賠累七十餘萬僨戶曉曉迄無頭緒聞近日各東計核先以四成開發各存戶無法亦只好吃虧承領云

領到給養 駐屯本城吉軍卅一團於昨由車站給養處領到麵粉三百餘包大米卅餘袋分儲數十大車拉往西關團部去矣

錢利低落 客冬及今春因奉票毛荒錢利大漲二月間月利曾加至二十五分之鉅邇來票價逐漸提高利率因之低減日昨爲夏曆六月一日開利錢只三分五厘久旱經濟困難之商場至此始見生氣焉

檜甕巨盜 日昨由監獄提出綁掠大盜王獻清一名前曾屢在東荒各村勒綁係石山站南王家屯人聞此番犯案係因客夏綁掠宋姓時勸去地契一張該盜將契抵押日商遂致落網縣監督奉到省令綁赴西河套執行極刑云

秋毫不犯 陸軍第卅五師軍需處日前開拔到錦處長王世安鑒於錦站兵車擁滯即飭駛往石山站王處長前曾充廿八師書記官軍需官等職洞悉錦邑商民艱苦乃令屬員士兵暫在列車上辦公不准擾害商民該處計官兵百餘人此來眞可謂秋毫不犯矣

△賓縣▽

梨園新訊 本邑自馬清泉組織劇園以來所招股份均行賠罄今春馬某復使巧計聲稱赴哈邀角向各機關借錢甚巨一去不返被騙者亦無可如何在此期間當有飯館執事李堂理髮執事王某開設洛子園勉强支持一月有餘亦賠數萬吊之譜于大元帥望祭時實行荒閉然李某等利心未死復擬組織戲園日昨携欵赴哈租賃戲箱邀請名角定要達到再整旗鼓之目的云

名醫來賓 西門裡德生堂醫士趙榮庭聞係世傳儒醫經驗宏富診治雜症手到病除更長於痘疹時疫等症凡延請者無論早晚深夜不辭勞苦立即前往邑街有此良醫實爲病者之福音焉

△樺川▽

注意路政 樺川地居松江下游人民稀少以致胡匪出沒無常雖經設治十年路市兩政無人注意去冬委一區分所長因馬君前在一區充過二任分所長辦事認眞商民融洽故到差以來晝夜修理陽溝平治道途以利行人街面氣象煥然一新矣

更換卡長 本縣木石稅分卡長吳海寰因有他就所遺卡長已奉總局委朱守業充任查朱君前在樺川第二模範校充教職多年今次接充斯差定能不負厭職云

縊死續誌 本報前載城南八家子糧戶李景山更夫自縊並邀請鄰佑進城報官在飯店居門大嚼一節今訪得李景山雖係糧戶素行不苟對於慈善事件千金不惜每逢歉收之年捨糧救貧故有善人之目而更夫劉志和年近古稀素有瘋顚症時好時犯在李家充更夫係同屯周長和保荐已在李家多年每年勞金三萬吊李景山本早擬將伊辭退因劉某無家可歸而周長和又屢次囑託故李某不忍算出不料劉某舊病復發延醫枉效當着家人將劉送回荐舉周某家而行動出入周某着人跟隨恐有不測於自縊之前一日晚間周某一時疎忽不知何時跑至李家大門傍炮台上自早發覺後該屯百什家長進城報告警察并縣署當派何承審往驗確係病魔厭世自行短見當取得四鄰百什家長確結置棺掩埋備案轄報了結並無特別事故云

△康平▽

勸告防匪 本邑各區長各自勸告該鄉時逢青紗障起盜賊猖獗雖經屢剿迄未淸靖若不各加預防恐擾及地方愈甚且勸鄉村互相聯絡防止富戶各自購買槍械自行防止以維地方治安並保護自己生命財產云

不講衛生 本邑路政失修對於衛生更不講求當此之際大風狂作飛沙走石諸紙雜草飄舞空際來往客商掩目而行加以各街巷口大小便溺任意隨便並不取締値此炎暑臭氣蒸騰妨碍衛生實非淺鮮有管理之責者何不關心如是耶

柴價昂貴 本邑各商貨物出入均以現洋爲轉移今現洋已落貨隨之微低但柴草未落分文昔日現洋廿七元左右柴價售十九元上下今現洋落至廿二元售柴者不但不落反而昂貴不知有平抑希望否

△寬甸▽

巡長被控 警察第六區上羅圈甸子派出所巡長藍正冠前因李寡婦家丟被單一個誣某盜去當經傳訊誣告反坐罰敢罰李現欵繳付李不甘服赴所控告業蒙警甲所長提取到所看押云

詐財被押 城民張同六向充鄉團辦公處文牘員於去年馳往警察六區腰嶺子詐索攤胯子溝李鳳九現洋百元被人投函於密信箱昨經淸鄉調查員程銘三開箱檢驗飭差查寔遂即傳所收押以備送縣懲辦云

委任巡長 警察第六區上羅圈甸子派出所巡長藍正冠因被李控已經斥革所遺巡長一席已經警甲所時蒐岫甫拔電話局長祝連衡之猶子祝瑞雲馳往接充到差未越三日即獲詐財一案送所究辦云

△扶餘▽

所長請假 警察所長張作楫因聞張輔卿太夫人逝世消息傳來因族屬關係急遽回奉奔喪云

局長回奉 稅捐局長魏福錫因本月二十六日爲長子完婚故於日前回奉聞事畢即行歸來云

藥商捨藥 本邑著名藥商吉順發因鑒於每屆夏令痢疾盛行稍事疎忽危險乘之而無力醫治之貧民因之要生者局可數計以故特備專治痢疾藥東捨與無力醫治之貧民不取分文云

學校放假 本邑自初中以至城鄉各學校均接到教育局公函令於本廿三日一律放假休息廿日故近日各學校均在忙碌期考中

△拜泉▽

所長赴奉 警察所長吳俊魁因其兄吳興帥殉於國難早欲奔喪無如職責羈身未克前往現已諸事就緒於本月十六日乘濱車首途晋省轉道赴奉奔喪云

雞姦牧童 東北鄉貞字四排三井農戶李姓厨役王永江年已不惑素有斷袖之癖見牧豬年將十齡之劉黑嬌小可愛遂萌獸慾甜言將劉黑誘至無人之處强行雞姦後經劉黑述諸他人王永江恐事敗露遂誣稱劉黑欠伊江錢一千吊先在五區控告當經區官查發忱審訊明確並無債務糾葛確有雞姦情事因案關刑法遂備文呈送警所聞業經訊明雞姦屬實轉送縣署依法懲處矣

△中興鎭▽

開花煙館 本鎭自去歲阿片開禁以來開燈方便者不過三二家近因吸者日增烟館已呈供不敷求之勢一般見利勇爲者見有機會可乘爭相設立烟店以期厚利獨享不數月竟達六七家之多刻因烟館林立行人日稀影響由茂盛一變而爲蕭條幾乎不能支持惟內中某君懷經營方略運用商戰技能使其家中女性身着時裝面塗粉脂整日無閒在烟館內招待主顧本來年青貌美姿容秀媚再加以裝飾眞不亞於畫上美人兼之施展弄媚手段見者早已魂蕩意亂以故一般紈袴青年假吸煙爲名往該煙館者絡繹不絕云

△東肇▽

監督廉明 監督賈文翰蒞任斯土已半載餘矣對於刑民訴訟案件隨到隨結概無積壓以及地方應興應革事宜又極力提倡不辭勞瘁德政昭昭頌聲載道四民咸謂監督廉明云

瘋婦擾街 今春來一瘋婦年約四十左右手提筐簍挨戶乞討稍不如意即盤踞不去且罵且哭因其瘋癲莫可如何以故一般商戶遙見其來急將門關上待其去後再行開板云

娼窰蕭條 近來娼業因受錢法緊急之影響門前車馬非常稀少是以稍有姿色者多移轍他處所餘各妓不惟其貌不揚且多半烟鬼人見之莫不掩鼻而過故走馬章台者均裹足不前云

供俸煙神 城內東南街街工人王某（姑隱其名）種有罌粟一二畝以爲凡事有神大煙獨無神乎於是乘一小廟名之曰煙神廟設一木牌上書供俸大煙之神位並寫對聯一付曰廟小神不小煙大頭亦大橫批四字得煙萬兩每日三次焚香叩祝祝曰保佑保佑保佑我一顆一大烟十箇頭頭大如斗煙漿如流如王某者可謂愚之甚矣

△綏化▽

添派稽査 綏化征收機關縣稅務並免除員司中飽特於龍江綏蘭黑河呼倫四道區各設稽查員一人常川駐守隨時得往各稅局調查云

令放暑假 教育機關於十四日奉教育廳令本省各校暑假向以大小時爲限現在天氣熱度驟增昨特通令各屬查照向章辦理并於早晚涼時仍須授課補習云

天降甘霖 綏化全境自春徂夏陰雨稀少禾苗枯槁柴米高貴人民咸抱杞憂忽於十五日午後油然作雲大雨傾盆一晝夜於次日晚雨過天晴禾苗潤澤頗有豐收預兆而全境人民喜形於色

開市相弔 綏化南大街亨大利錢局建築洋式門面於十四日正式開幕鼓樂齊鳴懸燈結彩異常熱鬧忽有某甲（形是打嗎啡者）手提紙箔欲進屋內云我特來弔弔罷抽身就走櫃夥出外尋找已杳無踪跡執事對人云想必是仇人嗾使耳該錢局正値開市之際遇此惡作劇眞可謂大不幸矣

△慶城▽

添設路燈 本邑地處邊陲民智不開市政不講每至夜晚商家閉門後街上即同黑暗地獄雖軍警出動亦得撲索迷離於治安上殊屬不便鄭所長有鑒及此特令東西區在大街添設路燈十餘盞觀此現象慶城警政可謂大放曙光矣

△望奎▽

雷殛二牛 城南梁大臉子屯某姓家（姓名未詳）畜牛二頭昨日（十三）午後陰雲密布轟然一聲二牛均斃櫪下一般迷信家咸謂該牛前生遺孽此生方報未知是耶非耶

麵粉落價 本邑永發成火磨鑒於久旱不雨恐小麥不能豐收故曾漲價至二號麵江市錢一千二百一十吊三號一千一百八十吊四號一千零七十吊現因雨已落透小麥尙能有望故麵價曾一度落價二三次現已落至二號一千一百吊三號一千零七十吊四號九百六十吊云云

新設工廠 本縣醫學研究會會長馬子陽鑒於皮靴工廠無多故出巨資令其子由哈辦買大宗皮革聘請技師製做雜新各種靴鞋以應購者之需現因無有相宜房屋只得暫借研究會作址俟租妥房子再行遷移云

各地方雜報

△朝陽縣▽

求雨得雨 朝陽縣長楊宗立日昨祈雨令街市斷屠已誌前報至次日午前九點鐘陰雲四散驟然下雨至三點方止是夜各處普降秋收大有可望云

堂訊無供 朝陽西樓廟下邊住戶胡姓家僅夫婦帶嬰孩四口度日夜間突來匪人闖進室內將夫婦均用大被遮蓋復行開櫃搶掠前去次晨胡婦來街報告稽查處聲稱搶去煙土三斤銀洋五元銅元九百枚匪人現在本村馮姓家當經該處稽查長于木林派人至馮家果有三人隨即拿獲搜出小槍兩支毛驢兩匹送廟上喂養隨拉驢將和尙及馮姓一併帶街交給團部轉送縣署昨經堂訊伊云籍址桃花圖進街辦事赴馮家串親不幸誤招陷害等語縣長雖動刑拷問尙無口供恐誤良民隨收監候訊云

批示

◎省長公署（十九日）

▲于海壽 呈爲由被冒報承審偏袒請救濟由 批應即遵照息訟勿庸曉瀆

▲郎文璞 呈請在凝四方台修築警區及區公所以順輿情由 批仰瀋陽縣知事查明

◎交涉署（十九日）

▲徐士林 呈爲與日人星野淸七土地糾葛一案請交涉由 批仰候再行函催速辦

◎市政公所（十九日）

▲劉捷三 呈爲請領建築証由 批無碍交通應予照准仰即知照

▲崔輔臣 呈爲請領建築証由 批無碍交通應予照准仰即知照

◎憲兵司令部（十九日）

▲崔洪業 呈爲萬難如數包償帳棚請照實價呈繳由 批何得翻詞所請不准

◎財政廳（十九日）

▲王永庚 呈爲復縣農會借欵逾期請嚴令催繳由 批迅速繳還歸墊以清公欵

奉天萬芝堂蔘茸莊

本堂發賣川廣藥材湯劑飲片丸散膠丹一概俱全 本堂中國電話壹千壹百四十三號

蔘茸補腎丸

此藥專治男子先天不足後天虧損少年破身太早房勞過度腎虛腎寒精經如冰不能種子陽痿不興興而不久夢遺滑精腦髓空乏腰痛耳鳴精神短少自汗骨蒸以及婦女經脈不調赤白帶下下元虛冷久不孕育等症服此藥添精種子壯陽補腎大有奇功每匣現大洋一元一打拾元整

立止嗽咳約

專治男女老幼諸般咳嗽不論年深日久虛損勞傷咳嗽吐血痰中帶血傷力咳嗽肺虛痰喘睡臥不安飲食少進內傷外感肺經不清此藥善能止咳定喘養血清痰能補能和能清能散管保去根永不再犯立見功效每付現大洋四角拾付三元五五付一元八角

（外埠各埠均有代售外埠郵費自備）

神效虎骨酒

專治腰腿疼痛手足麻木半身不遂五勞七傷服此酒神效每大瓶現大洋二元中瓶一元

開胃止痛丸

專治男婦心胃疼痛胸膈脹滿飲食無味嘔吐惡心寒積肚痛等症服之甚效每付現大洋三角每拾付二圓五五付一元參

雙合化痞膏

專貼男婦諸般積聚心胃疼痛胸膈滿脹氣逆不舒泄氣瀉痢疾遺精疝氣腰腿疼痛手足麻木小兒食積痞塊下墜脫肛肚腹疼痛常貼此膏化痞消積速效每貼現大洋四角

牛黃上清丸

專治上焦風熱痰火內發言語繁亂或頭肢暈咽喉不利風寒身痛聲塞不通口燥舌乾四時瘟疫眼目赤腫耳鳴等症服之神效每大盒現大洋一元小盒五角

保胎健母丸

專治婦人久患墜胎者或一次二次或受孕之後久服此藥萬勿墜胎之患誠屬保胎之良藥每匣現大洋一元

宋氏救喉散

專治咽喉諸症單雙乳鵝喉瘟疹痘毒纏喉花柳攻喉或腫破爛水漿不進吹之立見功效每大瓶現大洋陸角小瓶參角

總號醫士▲宋子岐楊名聲孔益忱 應症分號醫士▲李增民 應症本堂開設奉天省城大西關大什字北市場商埠分號 萬芝堂謹啓

---

(3)

乳

此係下奶藥名日人造乳
連服兩瓶後母子不愁奶
每瓶現大洋壹元
每打現大洋拾元
各埠藥房均有經售
永年西藥房監製發行

歐美生乳藥

此劑善行氣血能使乳線發育乳汁最旺有力服用一瓶後乳汁原原而來能增長八倍之多百服百驗誠生乳之靈藥也（定價每瓶現大洋壹元貳角）定

代理店

吉林東升達 吉林濟生藥房 長春泰和藥房 長春中西藥房 長春興亞藥房 義縣同昌魁 營口東順昌 懷德縣福盛錢

總發行所奉天城內鼓樓南

公主嶺三合公 鄭家屯天合興 四平街同華鑫 八面城彩裕隆 遼陽天鈺成 下九台中務醫院 營口元勝川 開原德祥厚

長春耀廷大藥房 海城華西藥房 大石橋衛生復 蓋平恒裕堂 熊岳同興順 向陽山四盛合 松樹驛福合成

歐美大藥房西號

分號 鈞樓南路東 亞洲大藥房

滿洲唯一之皮包鞍韉商

大連市伊勢町浪速町角
熊井洋行
電話七七五三番
分店 大連大山通一丁目
支店 旅順市敦賀町

農商部准 大贈獎 註册商標 太少獅圖 概免稅釐 兩萬元

提花毛毯

買壹條能得大洋壹千元的獎品

毛毯織來是提花　異樣翻新洵可誇
雲機奪得天孫巧　美譽聲名冠中華

這是哈爾濱裕慶德毛織工廠織的中國出品　望我中國愛國的同胞　切實的認准了　絕不是俄國貨船來品須知我們中國大資本家　能以貫澈政府注重實業的意思啊　若是都能這樣振興工商　何患國家不富強啊　務望我們愛國的人士　一體贊助提倡　至爲榮幸啊

自七月一日起　他的提花毛毯　凡買一條　即贈獎劵一張　頭獎獨得大洋一千元的獎品　其餘獎品共大洋一萬千九元　中獎者達八千六百九十號　眞是空前未有之良機　既得美好的毛毯　又可中獎發財　快買吧快快買呀　各大商埠　均有代理　全體長期贈獎一年

裕慶德毛織工廠專銷部設在哈爾濱道外（二十道街北頭正陽街八道街口）
本工廠分莊　上海法界吉祥街　天津北馬路獅子胡同　奉天省城小西關

新必需品

李家的姐々是家中頭一的新知識弟々又是個有名的小理論家、這麼着他們家庭裏起頭兒誇獎起味の素的益處來就是姐々沒有這個就不肯吃飯定愛說長短就是弟々、所以有了這個他們倆就歡々喜々的吃飯爹媽的滿足廚子的得意那自然不必說了、現在味の素在他們家庭實在算是個一天兩頓離不開的必需品了

註册商標

調味精粉

味の素

（味之素）

各地雜貨舖海味店藥房均有經售就近購取爲荷

C-37

五淋白濁必治之靈藥

哈郎淋濁丸

世人欲根治五淋白濁一切之惡症、以享受家庭之樂事、則宜速服哈郎淋濁丸此藥係德國哈郎博士之秘方環球無二之奇劑、其殺菌力異常猛烈、一入腹中則因化學作用以殺滅毒菌其効百發百中眞如神、凡急性淋症之溺澁滯濃汁漏泄痛苦難忍者固無俟論即雖慢性之頑症久經歲月者大抵服用大瓶一箇、則可全治、更欲其速治者除服用該藥外宜用哈郎洗淋水洗滌尿道以此兩藥、內外調治則雖極難治之症約三日已覺輕快一星期可全治世之患淋症者、蓋速用此良藥以免其痛苦、世上諸君請試服此哈郎淋濁丸以知本藥房言之不謬

淋症聖藥 哈郎淋濁丸

藥價 大瓶大洋二元 中瓶大洋一元兩角 小瓶大洋陸角

發賣所 大連山縣通 順和公司大藥房

減價出售

外埠購者郵收郵費一角其以郵票代價者亦可惟吉黑境內專用郵票不能行使於奉天者均一律拒絕書存無多深望及時購買是幸

盛京時報社 啓

神皋雜俎

歡迎投稿

小說

問題小說 惡社會（七六）

（王冷佛著 禁止轉載）

豬不長想了想。不大合意。因爲三這等人。原沒好心。就想在這裡一賣。大家分錢，豬不長笑著道。這可不行。一來是呂二有話。連小青都留著。不打算先出手。二來又全是活門兒。根子還沒有弄清。倘如王逢和。要滾了不答應。或是小青的父親。在京裡告了狀。那不是麻煩嗎。白壯李四道。那怕什麼。兒弟也不是吹牛。若說在附屬地。我敢保沒有事。莫說像王逢和這宗貨。就比他高個帽兒的。又能有多少湯。五洲知道。淸城的師旅長。潤秋子潤少爺。有幾個到日本地來。不巴結咱們的。想要整地一點兒不難。說中國地。馬上就能以叫人先抓了。押起來。是話不問。等把他女人賣嘍。然後再說。若不出日本地。更不用說。一來他吸食鴉片。又打嗎啡。就弄到衙門裡。一灌洋油。有幾個眞有骨頭。不畫供的。既能畫供。就能按小偷兒治罪。這有何難。反正他要想出來。那算不易。即至出來。生米已作成熟飯啦。就讓在頭所二所一攪。他又有什麼主意呢。這是往好聽裏。如此下手。若稍微鬧點兒手的。遠遠往黑河一送。您擎好兒罷。張五洲笑著道。那可誠然。自要豬大哥作主。我們辦去。說著將當地傾人兒的。有誰有誰。都告與豬不長說。即日晚間。又請喫飯。遂和也不曉深意。心裏暗喜道。我反正沒有錢。這個倒賺了喫喝。又過了幾。因隨著豬不長等各處游逛。店裏有王大奶奶。並小青小鳳兒等。悶坐看家。小青倒喜喜歡歡。常隔著玻璃窗。看些熱鬧。王大奶奶問道。三兒也沒有外人。呂二哥和你。怎麼說的。小青把臉色一紅。知道事情瞞不了他。遂長歎一口氣。將事的前前後後。敘述一遍。又含著眼淚道。別的不怨。就怨。我喝酒的爸爸。不作正事。依我母親。我不敢這麼丟臉。這麼不混不白的。也是我一時無知。誤上了他的當。這時我母親在家。還不定是死是活哩。王大奶奶道。那麼。他夙在關外頭有什麼買賣呢。作什麼差使呢。小青道。我那裏知道呢。若聽他說。和這位豬副官長。一樣差使。還外有幾座買賣。也不知賣什麼。

（未完）

柳枝（一四六）（小天）

書春走了之後。宋壽彭也辭別了。陳老頭兒。連忙想到北面飯棚子裡趁追趕自己的同伴。以便一塊兒歸到住處。死得長官有所斥責。他結上皮帶走出去以後。陳老頭兒對著牆上的財神像。深深的作個揖道。財神爺。得虧你老保佑。不然。今天來的這些老總。喫飯給錢不給錢。還算小事。說個實在。動不動就發了雷霆之怒。舉手便打。我這老骨頭。實是消受不起。打雜的小孩兒了。一面洗碗。一面說道。掌櫃的。由我看起。今天比昨天還算順當。我只當那個姓宋的。上來驢子性氣。就難以拉倒。也不是什麼藥水子把他泡的。連骨頭都泡軟了。鬧的先打後交。你看他。又說這位不好。又說那位不好。說的死漢子能翻身。到末尾。還覺得他的同學羅斯敦好。又羨慕人家有電車。又羨慕人家有小老婆子。又羨慕洋樓衣裳。就他那種樣兒。也不含羞。飯錢還是由姓李那個人掏的。老頭兒笑著說道他媽個蛋的。今天眞倒霉。這位姓宋的。也不容人說話。抬手就打。打的雖不太重。頭兒也暈迷了一陣。好在我是老差滑子。最會看風光。若是北街李掌櫃的。不降服。定會打出花花腸子來。當兵的。是一命貨。天大的禍。他也滿不在意。你看幾防軍上次打魏三的老婆。還講人道。差不多沒把她肚子裡的孩子給打出來。雖由於她好擦粉抹紅。裏小脚兒。但人家也是良家婦女。你看他們像瘋狗一般。看了就紅了眼。卻不知道自己是作什麼的。又有一個打雜的小孩說道。凡人不當差。當差都一樣。青年人到那兒若是不玩橫的。你便是管誰叫祖宗。也未必能理你。前天魏三在蘆溝橋上賣醬麪。有不少蔚州趕歘子的商人。喫他的麪。小材料都給的少。這回兵大爺到來。他給的是非常之多。當非貧人賒帳。他全不賒。兵大爺白喫。他也乾瞪眼。由此看去。不怪當兵的混幹。蠻不講理。你看看好好的年紀。長的很漂亮。今天在這兒喫飯。明天在前線上。或者就喫洋點心。平日止賺幾兩銀子的餉。去了抽菸捲。喫零嘴。就沒有了。再有一點心兒的。家中也許有老婆孩子。還想奪弄幾個。寄到家中。這個年景那能不張狂。你看那位姓張的。如今十年天氣。也未回還隊故鄉。看看老幼。第一是請不下來假。第二是錢積的少。三十歲的男子。在如今民國時代。再混不着財。得不着官。是誰都說他一張子完蛋。差算白當。無法再見常非父老。老頭兒說道。誰說不是。但你可不知道。凡是念過書的人。壞可是壞得比別人爲甚。若是心腸不壞。他永遠不敢學壞。即或壞了。也有覺醒時候。你看那位姓張的。剛進我的門。就容氣的了不得。這人將來定能發光。

（未完）

筆記

文藝叢考再編（陶明濬）

宗經

用春秋之旨。而譏刺。則所見者大。言不容言。必有明效。所聞言者無罪。而所者足以自戒。人行事而背於天理。謬於人情。縱使悍然不顧。淵然而行。其中心未必無一毫之畏懼也。因其心之畏懼。從而折之以理。動之以情。未始不可使之遷改其心根。其神怍。念影之間。彼將有所自愧。一旦有人焉。譏刺非常之切。正中其隱微。使之雖欲自諱。亦有所不可得。雖欲自蓋。亦有所不能匿。於是翻然無計。一反其向之所爲不亦善乎。乃有一種浮薄流宕之子。自命爲文人。好逞才。好使氣。好露才揚己。已之所能。則以爲是。人之所能。則以爲非。已有過則文之飾之。惟恐人之言之也。人有過則窮之究之。痛詆之。惟恐不用其極也。其人於挈矩之道。一毫無有許已之譏刺人。而不許人之規正已。何其厚於已而薄於人也。又何其厚於人而薄於已也。在其心未嘗不自私。自以爲自待極厚。而其實以愎諫之故。罪惡日多。以至於不可救藥而已。又焉在爲其厚乎。

古之學者。所以大過常人者。無他獨。虛其心而已。今之學者。所以不如常人者。無他獨。不虛其心而已。惟其虛。故無所不受。肯受人之善言。所之則信。聞之則改。雖有過其不甚矣。惟其不虛。故佗佗矜矜。萬仞壁立。以天下之美爲盡在已。以天下之惡爲盡在人。以聖賢待其人。以衆人望於人。奪已太過。視人太卑。旣不可友。天下之士。又不能容受古今之學。其人終於無成。亦未可知。誠者固有以知其必不能毀也。已有口。則欲譏刺人。已有目則見人之過。反躬自問。於心安乎。故人有此障礙。則爲學不成。爲事必敗。雖乎免於今之世矣。然則如何而可。日視已與人不見有若何之輕重。人有過。吾必譏刺之。自問本心。原無他意。不過欲其改而之善耳。希望人之不怒。又能受之也。及已有過。而人譏刺之。亦當以此著想耳。

書評

游藝園聽歌記（跛仙）

烈傘張天。行人煩熱。本欲往萬泉河畔。啜茗乘涼。而馬車人力車。所費極鉅。比至河畔。一路之汗土薰蒸。勢非往沐浴池中。澡身不可矣。

思維至再。欲錢財之經濟。圖樂趣之橫生。惟游藝園。尚可節儉。因邀同友人三五。於每日斜陽以後。入游藝園。至園之時。大戲方止。惟張敬扶尚演幻術。

余等以性喜聽書。至樓下坤書場。前排入座。爲時有熙醒生何玉清等。正說相聲。其次爲書曲研究會會長霍澍棠之奉派大鼓。

以奉派鼓書而論。惟霍澍棠。居第一位。每次登臺。不遺餘力。凡演至連珠之句。汗漬滿額。故一般顧曲家。無不贊惜。其字句之清脆。聲音之嘹亮。殆絕非女藝員可能比擬。其愛觀女藝員。而誇其歌曲者。蓋所謂醉翁之意。不在酒也。

沈金桂者。本天津人。唱一段長板坡。亦頗賣力。余等注意。惟所謂春曼倩何賀臣也。何在京津。聲名久著。當隆裕皇太后在宮之時。名譽尤重。一般大老。莫不尊重。其所獲清廷賞賜。各大老之詩文餽贈。亦絕非伶藝員。所能獲有。在濟南時。人尤愛敬。每煩一曲。皆酬予番佛百元或。多至數百元。聲價之高。一時無兩。其最所擅長之曲。爲西門慶挑簾裁衣。武二郎鬧弔殺嫂。去莊生蝴蝶夢。水漫金山寺。夜雨秋燈等作。每一出臺。掌聲雷動。

余等亦幸有耳福。前日所演。爲夜雨秋燈之卓二娘。時本城文墨老輩。皆在座中。鬚髮皤白。目光直視。蓋皆爲何君來者。惟通來社會文化。日趨淺陋。何君何所吐。字之珠玉。其嬉笑怒罵之詞。亦雅人温厚之語。故非如半班洛子。俗厭適人也。玆特爲介紹之。以告同好。

別錄

回憶吳夫人

（竹中繁子原作 科長王春譯述）

當戰國時代。爲軍人者。不拘何國人。對於一身之生死。早已置之度外。聽命以行。本無足介意也。今日戰國名將中。如張大元帥之負傷。吳大帥之慘死。雖屬不可思議之天命。然以今次情況觀之。更足以驚人而駭世。此豈所謂砲彈交戰中。而有致死之理者乎。何以於和平停戰。捲旗歸來之中途。竟遭不測。實出人意外之事。其中如吳大帥之殞命。因較張帥負傷甚重。遲耗傳來。余頗覺凄愴。已覺魂落魄矣。設非因余自身。與此人有面識之交。出於情不自禁。決不致如是也。實言之。余觀座鎭奉天統馭三省之張大元帥。尚有郭逆倒戈。民衆叛旗之亂。而黑龍江督軍。如吳與帥者。省民愛之如父母。是其德望之隆。不言可知矣。追想老將軍當年氣概。而似古銅之赤。威風凜凜。一見而知爲當代英雄。雖五年逾六旬。而口中皓齒。笑而露兒。目光炯炯。猶無異於童年。滿堆和藹之容。決無兇暴之氣。誠足令人驚佩。東省有此人物。則張氏可以高枕無憂。而戶口三百萬之江省。人民亦可鼓腹而遊。今一旦頓失斯人。則黑水凄凉。人民如在暗淡之天。想省民今日當有如何之悲痛乎。

笑林

主考（續）（塞上野人）

帶候出題。一連候了廿餘日。題尚未揭出。趕考者所帶資斧有限。形將枵腹。羣起公憤。擬搗毀考場。一鬨散去。事爲周大心腹。侍者所偵秘報渠知。並諫宜迅速出題。以安人心。倘或醸成事變。大人何以復旨。周大稱是。遂即出題二。一爲空空柳。柳空空。孔出孔入空空柳論。一爲花啦卡叉鼓冬本（本字請念土音）賦。宣佈後。應考者見題太生。不知出於何書。無從下筆。終至皆未交卷而散。王李二生亦居其內。彼固不知主考即彙所問話之挑水夫周大也。尤佩服主考肚腹淵博。恨讀書尚少。否則何至所出之題、不知出於何書。渠二人在籍。素負才名。渠等赴考起身後。鄉黨父老皆認必得仲而歸。渠等亦自許不致榜落孫山。不想竟至連卷未交而歸。殊覺慚愧。及抵里門。遇拾糞趙二在街頭提簍覩劇撿糞。見他二人歸來。急忙放下迎上前來。作揖道喜曰。恭禧二位想必高榜得仲而歸。兩生答道。別羞臊我們啦。別說宋能得仲。連出的題我們還不知出於何書呢。趙二道是啥題嗎。兩生道還有誰言不曾。趙二日若有此事。愚下不才。道要領教領教。請二位把出的題向小人說說。我亦長長見識。二生道你不用聽啦。我們受盡十年寒窗苦。淨墨水喝了也有兩缸。尙且不知出自何書。你不是胡鬧嗎。趙二道人不可貌相。海水不可斗量。焉知我才不皆比你們高。請學說何妨。二生窮詞。遂將所出之題向趙二述了一遍。趙二聆悉。大聲喊道。可惜可惜。這個題你們全不知來歷。可見書皆空念啦。聽讀過論語嗎。孔子在陳絕糧。從者病。莫能興。有無這節。二生答道是曾有之。趙道你們知道孔子爲什麼在陳絕糧。生答不知。趙日那時侯列國紛爭。五霸七雄各據一方。互相吞併。天子政令不出國門。陳地因有軍事戰爭。受兵災蹂躪。人民流離失所。廬舍成墟。食糧盡充馬料。以致民食斷絕。孔子週遊列國。適逢其境。遂感受絕糧之嘆。又且無處存身。幸有數百年前柳樹一株。歷年已久。柳樹已空。下有一谷。孔子遂賴此樹谷存身避難。空空柳。言空柳樹也。柳空空。言柳樹是空的。孔出孔子由樹谷爬出來。孔入。言孔子躥在樹谷裡邊去。空空柳。言孔子出來進去皆未離開這空柳樹也。花啦卡叉鼓冬本（本字念俗音）那是列國楚大夫秋胡之妻羅氏女桑園採桑的一段故事。花啦。是他手攀枝上樹礙樹葉聲。卡叉。是他用力太猛。將枝膀攀折。鼓冬。是他隨樹膀摔墜地下。本。是恰巧把他摔出一個屁來。十七。七。七。長春

閒話

逛遊藝記之一夕（劉煩側投）

法無。秀君又掏出來拜年的話。懇懇的說了半天。青年的又接着說。你們去逛工業區。該多好。那帶鬧的老總又說。他媽個八子的。你們去窩口去啦。教我給你開門。我成了大茶壺啦。快滾蛋。在他媽絮絮叨叨的。拿槍嚇唬你。哎呀。我想一個警察。便有這樣威風。直嚇的我倒吸二口涼氣。我想此時腰中如有餘資。作個進見禮。過個小門包。也可以能進去。正在此際。由北又來了一人。以先也像我二人媽長媽短的罵個不休。及至以後。那人由腰中掏了三張票道。老總我現下身無許多。祇此區區。奉敬諸位。買盒烟吧。亦未看准是那位。隱隱伸手將錢接過。說道。你不知道嗎。現下戒嚴。下次早點回來。說畢。將門開開。那人進去。我二人以爲有機可乘。隨彼欲進。忽見代胡的老總。大聲喝道。混蛋。回去。說罷一脚踢來。使我二人躲的快。未被踢着。嗚呼。同人類也。何其如此殘暴。同入城之人也。何有錢便能進城。無錢便作門外漢耶。迫不得已。於小北關友家借宿一宵。今日思之。猶憤憤然。以爲不許進城則已。彼亦係奉上司之命。又胡爲乎。出口傷人。胡言穢語。謾罵之。足踢之。索手卷。索門包。此亦警察所載之定例乎。予不敏。謹寄語於警政當局。庶聞勵精圖治。訓練有方。不知彼等之至商家。索此。索彼。至飯莊。則媚令記賬。倘如排命而登口必至。非云。室內不潔也。即戶口不清矣。嗚呼。我小民處此虎威之下。尙有自由之可言乎。噫常此以往。黑幕日增。風俗日下。潮流日墮子也庸愚。不知「民主國」三字。是何用意。亦不知「警察」二字。作何講義。亦不知是爲安民而設也。是爲擾民而設也。予欲無言矣。

不易一字存其眞也（記者附誌）

文苑

贈別鐵嶺魏子式中（臧廷趙春和）

愁見河橋欲暮春。臨岐雲樹各傷神。萍逢俱是遼東客。琴劍同爲塞北人。愧我半篇羞送遠。勸君千醉莫辭頻。貧交此別無他語。到手功名避世塵。

遊熱河故宮有感（趙振中）

十里宮牆異荷。觀松濤陣陣北風寒。憑誰坐話前朝事。禾黍離離向晚看。

河山依舊景全非。斷瓦頹檐映夕暉。（宮內一部分爲前駐軍拆毀斷瓦殘磚令人生感）鳥鵲尙知懷舊主。黃昏猶向故宮飛。

春暮感懷

九十春光老。飛花逐水流。鄉音久未至。客裡自生愁

各地行市

七月二十日

各地電報（商業通信社電稿）

倫敦銀塊	二七片八分一
紐約銀塊	五八仙八分七
美棉	〇圓四十錢
上海匯水 買	七一兩八分三
上海匯水 賣	七一兩一六分五
大連匯申	七一兩四〇
上海標金	三四七兩一〇

奉天取引所

金票對小洋 七月二十八日限

	前場	後場
寄	一九七五.〇〇	......
引	一九九〇.〇〇	......
高	二〇一五.〇〇	......
低	一九六五.〇〇	......
成交額	三九〇万	......
現物	二〇〇〇.〇〇	......

大連取引所

鈔票對金票

	前場	後場
現物	一〇〇九.〇〇	一〇〇六.五〇
近期寄	一〇〇七.五〇	一〇〇六.五〇
引	一〇〇五.五〇	一〇〇六.五〇
遠期寄	......	......
引	......	......

大豆（鈔建）

	前場(寄)	前場(引)
七月限	六.三六	六.三六
八月限	六.四〇	六.四二
九月限	六.四一	六.四二
十月限	六.二〇	六.二〇

豆餅（鈔建）

	前場(寄)	前場(引)
八月限	二.〇〇〇	二.〇〇五
九月限	......	......
十月限	......	......
十一月限	......	......

豆油（鈔建）

	前場(寄)	前場(引)
八月限	一七.九〇	一八.〇〇
十一月限	......	......

高粱（鈔建）

	前場(寄)	前場(引)
七月限	三.三四	三.三三
八月限	三.四四	三.四四
九月限	三.四九	三.四八
十月限	三.四二	三.四二

開原錢鈔

金票對小洋

	前場	後場
現物	一九七〇.〇〇	二〇一五.〇〇
明日	一九九五.〇〇	二〇〇〇.〇〇
渡	二〇〇〇.〇〇	二〇〇五.〇〇

銀對小洋

	前場	後場
現物	一九八五.〇〇	二〇二五.〇〇
明日	二〇一五.〇〇	二〇一〇.〇〇
	二〇一〇.〇〇	二〇一五.〇〇

開原取引所

大豆（奉小洋建）

	前場(寄)	前場(引)
八月限	三一.六〇	三一.八〇
九月限	......	......

高粱（奉小洋建）

	前場(寄)	前場(引)
八月限	......	......
九月限	......	......

公主嶺取引所

大豆（奉小洋建）

	前場(寄)	前場(引)
八月限	三八.五〇	三九.〇〇
九月限	......	......
十月限	......	......

高粱（奉小洋建）

	前場(寄)	前場(引)
七月限	......	......
八月限	......	......
九月限	......	......

長春特產

大豆（鈔票建）

	前場(寄)	前場(引)
八月限	......	......
九月限	......	......

高粱（鈔票建）

	前場(寄)	前場(引)
八月限	八.六二	八.六二
九月限	八.八九	八.八九
十月限	......	......

哈爾濱特產

大豆（哈大洋建）

	前場(寄)	前場(引)
八月限	一.六八〇	一.六八〇
九月限	一.七四五	一.七三五
十月限	一.五二〇	一.五七〇

小麥（哈大洋建）

	前場(寄)	前場(引)
八月限	一.五四〇	一.五四〇
九月限	一.六六〇	一.六五〇
十月限	一.六三〇	一.六一〇

大阪三品

	前場	後場
七月限	二三三.〇〇	二四一.九〇
八月限	二四三.一〇	二四三.一〇
九月限	二四四.三〇	二四四.三〇
十月限	二四三.六〇	二四四.三〇
十一月限	二四三.七〇	二四四.三〇
十二月限	二四四.〇〇	二四四.七〇
一月限	二四四.二〇	二四四.五〇

大阪綿絲布現物價

宜C	七圓八五
軍人	一〇圓〇〇
双童	六圓三五
白羊	二圓八五
鶏鳥	七圓九〇
扇面	二三七圓〇〇
福助	二四二圓〇〇

市行

合 豆 二十三元〇〇角〇〇分
蘇 豆 三十六元〇〇角〇〇分
青 豆 四十五元〇〇角〇〇分
小麥 三十元〇〇角〇〇分
高粱 二十一元〇〇角〇〇分
包米 二十七元〇〇角〇〇分
芝麻 秋米 ...

市銀

天津中交票換小洋 十三角...
哈爾濱現洋票換小洋 十五...
金票每元換小洋票 二十七...
鈔票每元換小洋票 二十二...

象

今日豫測 南東風陰似驟雨

滿鐵
大連開 周水子 金州 普蘭店 瓦房店 熊岳城 大石橋 海城 湯崗子 鞍山 遼陽 蘇家屯 奉天到 奉天開 鐵嶺 開原 昌圖 四平街 公主嶺 長春到 長春開 公主嶺 四平街 昌圖 開原 鐵嶺 奉天 蘇家屯 遼陽 鞍山 湯崗子 海城 大石橋 熊岳城 瓦房店 普蘭店 金州 周水子 大連到

萬試
萬靈

裝在真空管內的
青春腺

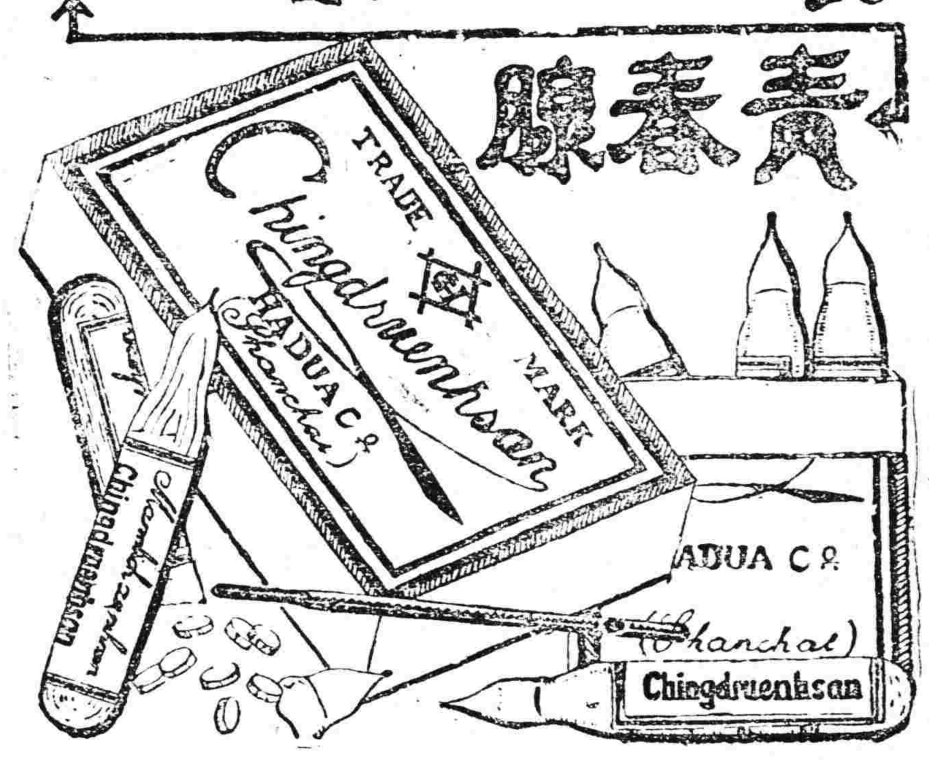

德國新藥政府實驗特許專賣青春腺的成分及作用

青春腺係青春動物之青春腺（主係睾丸卵巢及）腦垂腺甲狀腺等而製出其所用動物。必選機能旺盛者。其採取材料。必擇其新鮮者。其製造方法即。取物之青春腺。於低溫減壓之下經種種理化學的操作。完全去其纖細素脂肪。蛋白質等物。而抽取其中全體內分泌物質。此等內分泌物質。平時在體內分泌後。循環血中。能提催酸化作用。增加血液鹹性增加新陳代謝機能。旺盛生殖力。故服（青春腺）藥片後。一二日內。使溯特別臟皇係青春腺。在人體內施其新陳代謝機能。將體內衰老物質全行排出故也。後此新質日生。故有返老還童之效。白髮變黑之能。

青春腺主治的病症

青春腺）藥片由（青春腺）之內分泌物集合而成故於服藥無效之生殖器性神經衰弱症。及精力消耗。全身倦怠作事厭倦。易感疲勞。不眠等。及生殖機能減退（早洩勃起力減退陰萎）性慾減退。性感缺乏。及發育不完全。新陳代謝機能衰頹症。心臟代償機能失調症消耗衰弱症 初老期衰頹 女子經脈不調 過多過少經腺閉止 不妊娠半產子宮寒冷 赤白帶下 腹痛 變換快味缺乏 及卵巢發育不良者 更有特效特別有效更據日本榮田博士就吸雅片嗎啡者之試驗報告云。服『青春腺』可逐漸減其雅片嗎啡用量。至完全戒絕。且毫無痛苦。體弱身瘦。可立即強健改色血色增進食慾振作精神實爲戒雅片最新最靈最妥善之妙品云。

●區別● 男子不可服女用『青春腺』服則乳房膨大變爲女性女子不可服男用『青春腺』服用胡鬚叢生變爲男性購者注意免錯
注意免錯服

●價格● 男 女 青春腺 （每盒服七天）男用洋四元 哈洋五元 （每料服一月）女用洋十六元 哈洋二十元

德國新藥政府實驗特許專賣特效男用女用青春腺

外埠函購請寄長春日本橋通七十二番地哈德洋行貨款先匯寄費在內

恢復青春德國新藥 中國總經理 上海哈德洋行

東三省青春腺總經理 長春日本橋通七十二番 長春哈德洋行

青春腺分銷處

奉天中西藥坊 奉天大生藥房 奉天日站恒生堂 長春震泰報館 大連中西藥房 大連同德藥房 大連華泰藥房 富錦德記全棧 永濟醫院
吉林濟生藥坊 江省德泰盛 江省中西藥房 長春羅廷藥房 哈濱中西藥房 哈濱永德堂 哈濱金勃先藥房 吉林中西藥房 安達毅泰隆
奉天大成藥坊 安東瑞祥泰 綏化錦和隆 海倫錦和盛 普蘭店康德記 金州志義成 旅順大德堂 營口中西藥房 呼蘭德興恒

珞玲香皂

啓者敝號創設工廠多年精製各種香皂久爲中外國各界所贊許又詳細今又詳加研究費盡多年腦力創製珞玲牌香皂一種純用精美極高無比之材料尤不惜重資聘請西洋化學專家化驗而造成滑細潤膚香能治永年酒刺及雀斑等疾川之日久不但有益於衛生且能增容之艷麗誠潤膚美容之良品也其味氣芳香更能久耐延長故用誠無不稱揚絕非他種香皂所能比擬者也望諸君速購一試方知言之不謬也

請用家庭最高良品

珞玲香皂 環球知道
味氣馥芳 人人稱妙
滑細潤膚 能治雀瘢
原質精美 日日倡銷
用錢不多 受益非小
如蒙光顧 價值公道
各界速購 歡迎企禱

總批發處 奉天 廣昌源謹啓
各埠洋廣雜貨店均有代售

健腦強精靈藥

靈片（レベーン）

專門名醫證明
北京醫院長醫學士侯大夫
國立北京醫學專門學校教授醫學士陳大夫
金醫院長醫學士金大夫

腦活精強
醫學上最高之論定爲腦經健全者係補給燐酸爲主要茲新出良藥靈片對於腦神經系病狀定奏可驚偉効

主効症者
神經衰弱、婦人頭疼、肩頭疼、眩暈便秘、上火記憶力減返、不安眠症、常心不平、生殖器機能力症等減少、

卓効証明
岡田、福田、兩位醫學博士及北美羅賓遜博士

藥價……五角、一圓二圓、三圓、五圓半十圓、

奉贈
治療法 冊資不取分文函索即寄

東京市銀座弓町 弘濟藥院

綠綬褒章御下賜
金牌受領

應驗如神
穩入唾鄉

臭蟲立斃藥粉

中外各藥房及洋貨均有發售店

代理店 大連市浪速町 日本賣藥株式會社

橫濱正金銀行 奉天支店

資本金壹億圓（全額拂込濟）
積立金九千九百五十萬圓

電話（宿直用）日一一一一番 日二五二一番 中四七一〇番

○總行 日本橫濱

▲分行所在地
東京丸之內、名古屋、大阪、神戶、下關、長崎、青島、濟南、天津、北京、香港、上海、廣東、牛莊、大連、開原、長春、哈爾濱、西貢、新嘉坡、蘭貢、卡魯末達、孟買、卡拉其、馬尼拉、斯烏拉瑪牙、斯馬蘭、巴大必牙、利脫尼、倫敦、里昂、漢堡、鐵列其脫諾阿布哇、桑港、囉斯、安賽路斯、紐約、細西牙脫兒、羅育、和歐阿加內羅愛斯兒、

令津法國理學博士發明

最新式芳香性 止便所臭氣

今津芳香油

防臭・殺虫之効力 有葛布拉油・片腦油之二倍

（各藥店皆有）

●特味 ●芬香 ●防止臭氣 ●目殺蛆虫 ▲臭虫觸犯即死

大掃除務請衛生上撒本品爲要

一壜四五〇瓦入

イマヅ 蠅取粉殺虫劑製造元 今津化學研究所
本社 大阪市東淀川區三國本町
營業所 大阪西區京町堀通二丁目

金獅牌香烟

請吸

東亞煙草公司

頭取 安田善四郎

正隆銀行

奉天支店浪速通
（日電話四五五五・一六五〇・六八〇）
小西關派出所 小西關朝鮮銀行西
華電話七二號 日電話五二番

金鶴頭油

真是佳品
香髮品質無不俱有之頭油

株式會社 野村外[illegible]商會

株式會社 大連機械製作所

製品
一◆一 鐵道車輛。鐵道信號附屬品及信號裝置 橋梁鐵桁。鐵骨家屋。豆油容器。暖爐類

要目
一◆一 瓦斯鑄鐵管。汽機煙突。各種機械類設計製造據付 鑄鐵。鑄鋼。鑄鐵並眞鍮鐵物。酸水素瓦斯

本店 大連市沙河口聖山町
電話 代表兵通番號 九一五一番 夜間及長距離 九一五三番
支店並分工場 奉天西塔大街三丁目（電話二〇三番）